



**RELAZIONE DI
MISSIONE 2023**

INDICE

1. CHI SIAMO

- + La nostra vision pag.4
- + La nostra mission pag.4
- + Il nostro modello di intervento pag.4
- + SDG e ANPIL ETS pag.6
- + L'anno della ripartenza pag.7
- + Carta d'identità di ANPIL ETS pag.9

2. COSA FACCIAMO

- + Cosa abbiamo fatto dal 1998 ad oggi pag.12
- + Cosa abbiamo fatto nel 2022 pag.12
- + Donazioni distribuite dal 1998 ad oggi pag.13
- + Donazioni distribuite nel 2022 pag.13
- + Strumenti di Intervento
 - o Progetti di Inclusione e Integrazione scolastica pag.14
 - o Progetti per lo Sviluppo e l'autosufficienza Economica pag.15
 - o Progetti di Educazione alla Cittadinanza Globale (ECG) pag.16
 - o Spazio Ascolto Famiglie e Sostegno alla Genitorialità pag.18
- + L'aiuto umanitario in condizioni di EMERGENZA pag.20

3. I NOSTRI STAKEHOLDER DI MISSIONE pag.21

4. GOVERNANCE E VITA ASSOCIATIVA pag.25

5. SITUAZIONE ECONOMICA FINANZIARIA

- + Rendiconto Gestionale 2022 pag.27
- + Stato Patrimoniale pag.29
- + Rendiconto Gestionale riclassificato pag.30
- + Commento al rendiconto e attività svolte nel 2022 pag.31

6.	CRITERI ADOTTATI PER LA STESURA DELLO STATO PATRIMONIALE E DEL RENDICONTO ECONOMICO GESTIONALE	pag.44
7.	RELAZIONE COLLEGIO REVISORI DEI CONTI	pag.49
8.	UNO SGUARDO AL FUTURO	pag.51
9.	GRAZIE A.....	pag.52

1. CHI SIAMO

La nostra vision

Un mondo in cui ogni bambino, famiglia, comunità abbia il pieno diritto alla vita, all'istruzione, alle cure sanitarie, all'autodeterminazione senza alcuna discriminazione di sesso, etnia, orientamento sessuale, status economico, religione e credo politico.

La nostra mission

Rimuovere le barriere economiche, sociali, culturali che impediscono l'accesso ad una ISTRUZIONE DI QUALITÀ, a vantaggio dei giovani dai 4 ai 18 anni provenienti da famiglie in particolare stato di fragilità.

Nel 1991 un gruppo di volontari in missione ad Haiti decide di realizzare delle attività per aiutare i bambini di strada.

Nel 1998 nasce ufficialmente e "formalmente" l'associazione ANPIL.

Sin dalla prima missione ad Haiti abbiamo capito che c'erano "molte cose" di cui occuparsi ("anpil" nella lingua creola haitiana) per mettere delle basi solide e fornire un aiuto efficace ed efficiente.

Siamo convinti che l'istruzione sia sempre la risposta giusta alla fragilità, al disagio, all'emergenza: scuola e istruzione di qualità sono il nostro obiettivo.

Oggi siamo un'organizzazione che opera sia in Italia che all'estero: Haiti, Guatemala, Mozambico, Repubblica Democratica del Congo e Paraguay.

Il nostro modello di intervento

Il nostro modello di intervento si basa sulla valorizzazione delle partnership locali con la partecipazione condivisa degli obiettivi e delle modalità di intervento sul territorio.

L'obiettivo è quello di realizzare, nel medio e lungo termine, programmi di reale contrasto alla povertà migliorando l'efficienza e l'efficacia degli interventi stessi, al fine ultimo di migliorare le condizioni di vita delle popolazioni più povere nel rispetto della libertà individuale e della dignità della persona.

ANPIL ha affinato i propri obiettivi e la propria prassi operativa ispirandosi ai valori condivisi nel Mondo della cooperazione internazionale e della solidarietà internazionale.

In modo particolare ANPIL intende porre il tema dei diritti umani al centro delle proprie azioni di intervento, nella convinzione che i diritti umani siano mezzo e fine per raggiungere lo sviluppo e il benessere delle comunità.

Tutti i settori di intervento in cui ANPIL opera trovano una loro collocazione all'interno della cornice dei diritti umani: diritto allo studio, diritto alla salute, diritti delle donne, delle minoranze, dei bambini.

Nel classico approccio della teoria dello sviluppo, basato su valutazioni di tipo economico, la povertà è il frutto di un mancato sviluppo.

Nell'ottica di un approccio dei diritti, la povertà è invece il risultato dell'assenza dei diritti. Contribuire a sviluppare una coscienza per rivendicare i propri diritti può dunque avere efficacia maggiore che limitarsi ad individuare bisogni da soddisfare. L'approccio dei diritti umani, oltre che essere adottato dalle Nazioni Unite e dalla UE, è parte anche della strategia messa in campo per raggiungere gli obiettivi di Sviluppo Sostenibile, contenuti nell'AGENDA 2030 (*SDGs - Sustainable Development Goals*).

In particolare, il nostro contributo è quello relativo all'Obiettivo 4 **“Fornire un'educazione di qualità, equa e inclusiva, e opportunità di apprendimento per tutti”**.

L'obiettivo 4 mira a garantire che tutti i bambini, gli adolescenti e gli adulti - soprattutto quelle più emarginate e vulnerabili - abbiano accesso all'istruzione e formazione adeguate alle loro esigenze e al contesto in cui vivono. Questo rende l'istruzione un fattore che contribuisce a rendere il mondo più sicuro, sostenibile e interdipendente.

Inoltre, la nostra azione e l'impatto creato per i nostri stakeholder sono un contributo anche alla realizzazione degli obiettivi 1, 5 come effetto secondario del nostro impegno all'accesso di un'istruzione di qualità. L'obiettivo 17 rappresenta sempre più il nostro modello operativo: lavorare in partnership con altre organizzazioni, sia a livello locale che in Italia, lungo tutto il ciclo di vita dei nostri programmi, dalla progettazione alla rendicontazione.

Quindi diritti umani e sviluppo sono interdipendenti e condividono motivazioni e obiettivi, mettendo al centro degli interventi la persona affinché sia essa stessa promotrice dei propri diritti all'interno della sua famiglia, del suo quartiere, della sua comunità.

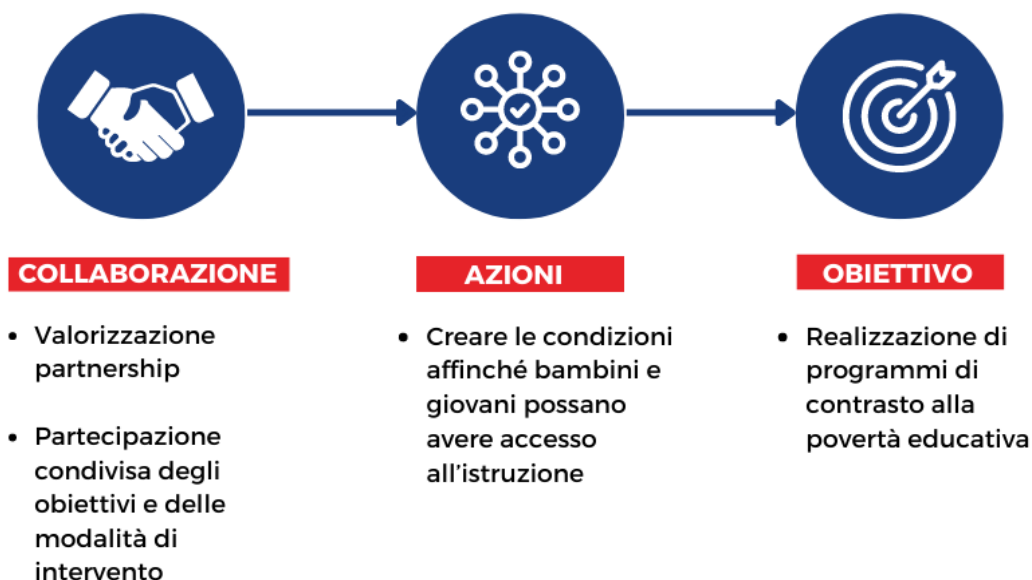

SDG di riferimento per ANPIL ETS

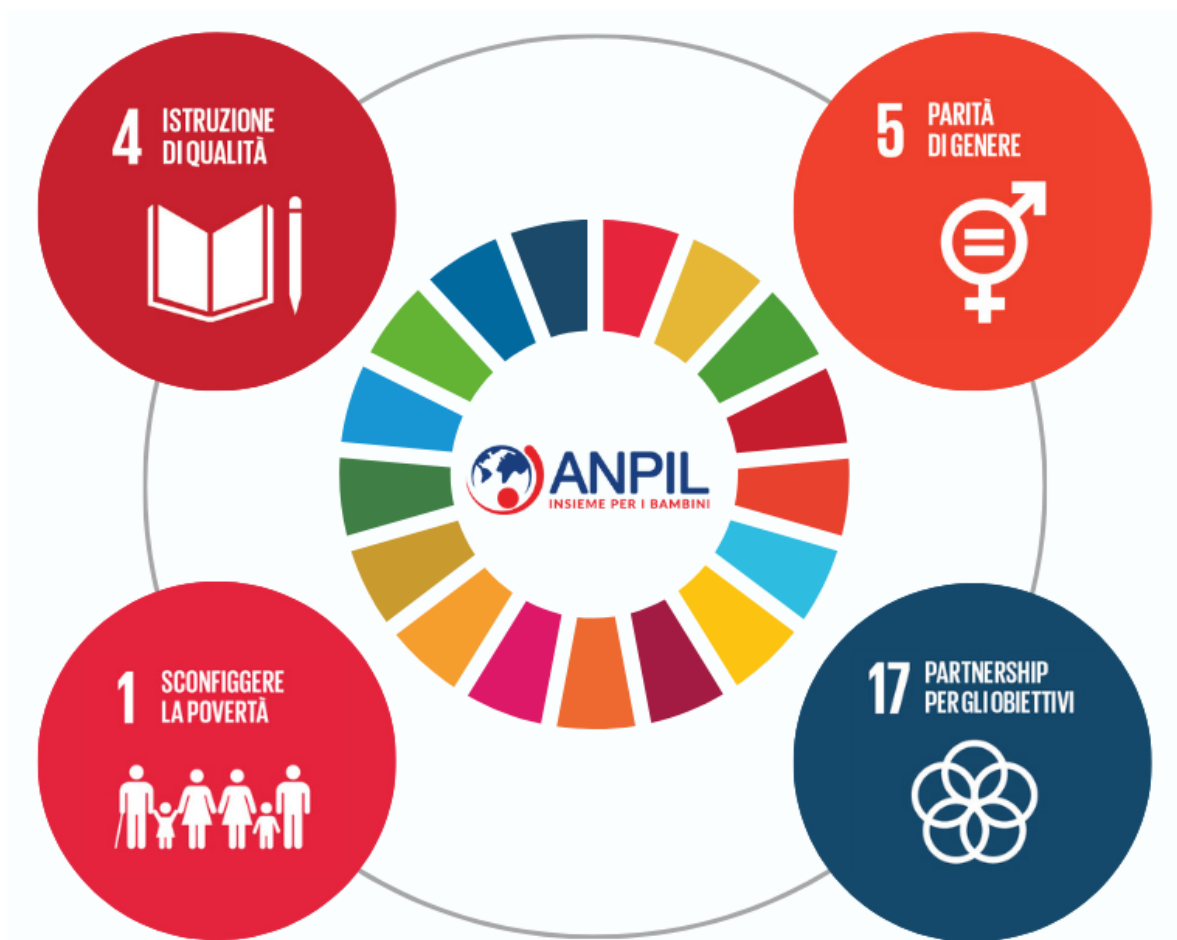

Un anno ricco di novità

Il 2023 è stato un anno ricco di novità.

Le attività di ANPIL sono ripartite e sono riprese le iniziative nelle scuole con le azioni di sensibilizzazione e i laboratori di lettura: è stato possibile riprendere così un “discorso” interrotto e dare ai ragazzi un segnale di continuità e di “normalità” dopo lo “stop” forzato del periodo pandemico.

Abbiamo incontrato gli alunni della scuola primaria Valdagno e della scuola primaria Ercole Ferrario condividendo il loro lavoro creativo ispirato al nostro Libro di lettura “La città del Sorriso”. A questi incontri ha partecipato anche lo scenografo Gianluca Somaschi autore dei preziosi disegni contenuti all’interno del Libro. Abbiamo incontrato gli alunni della scuola media Iqbal Masih, scuola periferica di Milano con elevata percentuale di bambini di cultura islamica, che hanno lavorato invece sul nostro Libro “Il Mappamondo Magico”, il cui tema portante è l’inclusione e la conoscenza di culture differenti. L’entusiasmo dei bambini e le attività creative e artistiche nate dalla lettura di questi libri hanno dimostrato quanto importante sia per i bambini la possibilità di esprimere le proprie emozioni e comunicarle.

Numerose anche le attività promosse all’interno dell’Istituto Gonzaga, storico partner di ANPIL. Gli alunni delle classi terze della scuola primaria hanno partecipato al laboratorio di lettura, utilizzando il nostro libro “Dirsi Buon Natale è una cosa seria”, scritto da Alessandro Corallo e da Luca Abete, inviato di Striscia la Notizia ed hanno avuto la possibilità di incontrare l’autore per presentare i loro lavori e porgergli numerose domande.

Con l’obiettivo di creare un clima sempre più amicale e di condivisione, sono state organizzate presso la sede ANPIL dell’Istituto Gonzaga 5 “Caffettate”, ovvero 5 mattine in cui ANPIL ha offerto la colazione alle mamme, papà e docenti: un momento di incontro per conoscersi meglio, comunicare le iniziative di ANPIL e favorire lo scambio di informazioni.

Per quanto riguarda gli eventi di promozione delle attività di ANPIL segnaliamo la serata musicale svoltasi presso il Teatro Lirico di Milano il 20 febbraio. In occasione dell’anniversario della scomparsa di Valerio Negrini, fondatore e autore dei più famosi brani dei POOH, nonché sostenitore di ANPIL, è stata organizzata una serata musicale che ha visto per l’occasione, il ritorno sul palco dei POOH dopo 7 anni dal loro ultimo concerto!

È stata una serata a cui hanno partecipato artisti del calibro di Mario Biondi, Enrico Ruggeri, musicisti e arrangiatori come il maestro Fio Zanotti e il maestro Danilo Ballo, il celebre doppiatore Christian Iansante. A presentare la serata, Daniele Battaglia e Francesco Facchinetti.

In previsione di questo evento, ANPIL ha ristampato il Libro Fotografico “Ayiti-Terra dalle alte Montagne”, una versione rivisitata con foto inedite e le prefazioni di Roby Facchinetti, Dodi Battaglia, Red Canzian e Riccardo Fogli.

A questa serata sono seguiti nel corso dell’anno altri eventi collegati, come la Mostra Fotografica presso il Palazzo dell’Ateneo di Bergamo, l’incontro presso l’Hard Rock Caffè di Verona per presentare il Libro Fotografico, e infine la serata musicale per raccogliere fondi per Haiti, organizzata dai Brennero 66, cover band dei POOH, presso Villa Artemis a Nemi.

Nel mese di maggio, ANPIL è stata ospite del LIONS CLUB LEGNANO CASTELLO “Le Robinie”: durante la cena conviviale dei soci, si è parlato di ANPIL, dei progetti in Italia e all’estero e con molta generosità i soci Lions hanno contribuito con una donazione al Progetto della Seduta Sospesa (finalizzato ad agevolare, chi ne avesse bisogno, a incontrare un terapeuta).

Segnaliamo tra le iniziative di promozione e sensibilizzazione anche il Convegno “Le voci dei Figli Adottivi”, sul tema delle Adozioni, organizzato il 13 maggio insieme a CIFA ONG.

Il Convegno ha visto la partecipazione di numerose famiglie, e preziosa è stata la testimonianza di alcuni figli adottivi adulti, che hanno raccontato la loro esperienza.

Segnaliamo la partecipazione di ANPIL alla FIERA DELL’ARTIGIANO di Milano, (prima settimana di dicembre): lo stand di ANPIL con i prodotti artigianali provenienti dalle missioni è oramai un punto di riferimento per tanti visitatori che di anno in anno ci vengono a trovare per sostenere, con un acquisto solidale, i nostri progetti nel mondo.

Dal punto di vista del Progetti, il 2023 ha visto l’avvio della seconda fase del Progetto “Dal nostro cuore a quello dell’Africa”, promosso dalla CAI (Commissione Adozioni Interazionali): in questa seconda fase è stato possibile aumentare il numero dei bambini aiutati, passando da 100 a 150. I bambini/e provengono dalle scuole primarie S. George e Don Bosco di Kinshasa, e viene consentito loro l’accesso all’istruzione e poter disporre di una alimentazione equilibrata. Proseguono anche le attività del laboratorio di lettura e di musica, che hanno riscosso molto successo. Il progetto vinto dalla cordata Ai.Bi._ANPIL_CIFA, consente di dare seguito al progetto almeno per altri 18 mesi (11/2023-05/2025).

Il Progetto “Cucire il Futuro”, finalizzato all’avviamento a Port au Prince, in Haiti, di un atelier di taglio cucito destinato ad un gruppo di donne/mamme haitiane e finanziato con 32.000€ dalla Chiesa Valdese, non ha potuto purtroppo essere avviato a causa della grave situazione politica e sociale di Haiti : il Paese vive un grave momento di anarchia in cui le bande armate hanno preso il controllo, seminando il terrore e bloccando qualsiasi attività. Per questo motivo ANPIL ha chiesto alla Chiesa Valdese di poter spostare il progetto in Repubblica Democratica del Congo.

Per quanto riguarda i Campi Estivi di volontariato, non è stato possibile avviare alcun campo né in Haiti, né in Guatemala, né in Congo a causa della situazione internazionale e alla mancanza dei minimi requisiti di sicurezza da garantire ai volontari.

In Italia proseguono invece con riscontro positivo le attività dello Spazio Ascolto Famiglie: sono ripresi i laboratori dell’osservazione gioco e gli incontri di formazione e i gruppi di automutuoaiuto destinati ai genitori e ai ragazzi.

ANPIL ETS ha completato nel 2023 l’iter di trasformazione da “ONLUS” ad “ETS (Ente del Terzo Settore)”.

Il processo, iniziato nel dicembre 2021 con l’adeguamento Statutario e continuato nell’aprile 2022 con la redazione del 1° Rendiconto di Gestione 2021 secondo le nuove direttive, si è concluso nel 2023 con l’iscrizione formale al RUNTS (Registro Unico del Enti Terzo Settore) il 19/07/23.

Massimiliano Salierno
Direttore di ANPIL ETS

CARTA D'IDENTITÀ

ANPIL ETS

 **Sede legale**
Via Vitruvio 41, 20124 Milano

 **Sede operativa**
Via Alex Visconti 4/B, 20151 Milano

 **Sedi operative all'estero**
-Rue Delmas89/A #393 PetionVille (Haiti)
-Avenue Tshatshin°2, Q/Binza Delvaux, Kinshasa (R.D. del Congo)

 **Codice fiscale**
97220900159

Il 19 giugno 1998 si è costituita l'associazione in conformità agli artt. 36 e seguenti del Codice Civile, tramite atto costitutivo redatto in carta libera ai sensi dell'art. 8 - agevolazioni fiscali della Legge quadro sul volontariato 11 agosto 1991, n°266 e, per quanto compatibile, dell'art.17 - esenzioni dall'imposta di bollo - del Decreto Legislativo 4 dicembre 1997, n. 460, riguardante le ONLUS. L'associazione si è costituita in conformità alla Legge Regionale n°22/93.

L'atto costitutivo è stato depositato e registrato presso l'Ufficio del Registro-Atti Privati al n°001193 Serie 3E, in data 25 giugno 1998. L'associazione è apartitica e laica e persegue finalità di solidarietà sociale da conseguire attraverso attività di sensibilizzazione, formazione e concreto aiuto ai paesi in via di Sviluppo.

L'associazione è stata iscritta il 27 aprile 1999 nel Registro Regionale del Volontariato (Regione Lombardia) (iscrizione al foglio n°621 - progressivo 2480 - seziona A (sociale), ai sensi della L.r. 24 luglio 1993, n°22.

In quanto iscritta nel Registro Regionale del Volontariato è stata considerata "ONLUS di diritto" nel momento della costituzione dell'Anagrafe delle Onlus.

Con il passare degli anni, l'associazione ha indirizzato sempre più la propria attività nel campo degli aiuti umanitari con particolare riferimento ai progetti di cooperazione nei Paesi in Via di Sviluppo e di solidarietà internazionale. Al fine di garantire alla associazione una soggettività giuridica conforme ai cambiamenti fattuali che sono avvenuti nel tempo, l'associazione ha ritenuto di evitare la doppia presenza negli elenchi (Registro Regionale del Volontariato e Anagrafe Onlus), e pertanto l'associazione ha richiesto la cancellazione dal Registro Regionale mantenendo la qualifica di ONLUS iscritta nell'apposita Anagrafe.

Per questo motivo con Riunione Straordinaria dell'Assemblea, in data 14 novembre 2005 è stato deliberato il passaggio dell'associazione da Onlus "di diritto" ad Onlus "per scelta" ai sensi del D.L. 4/12/97, n°460.

In tale occasione sono state apportate allo Statuto originario le necessarie integrazioni.

Con l'Assemblea del 18 gennaio 2012, l'Associazione ha ritenuto di integrare il proprio Statuto ampliando le proprie finalità istituzionali. Per tale ragione nell'art. 3 è stato aggiunto il comma b) che prevede la promozione della cultura dell'accoglienza attraverso l'istituto giuridico della Adozione Internazionale, come previsto dalle Leggi italiane e dalla Convenzione dell'Aja, nel pieno rispetto delle Leggi dei Paesi di origine dei bambini, in un ambito di sussidiarietà.

L'associazione, già pienamente operativa nell'ambito della cooperazione internazionale e della solidarietà internazionale, soprattutto finalizzata all'infanzia a rischio e in grave stato di disagio, ritiene che il percorso dell'Adozione Internazionale possa rientrare tra le attività Statutarie, seppur considerando lo strumento dell'Adozione come soluzione residuale a tutta una serie di interventi da svolgere in loco affinché i bambini orfani e senza alcun vincolo parentale possano essere reinseriti in famiglie appartenenti alla loro comunità di origine.

In ogni caso l'associazione, pur intendendo sviluppare le conoscenze e competenze necessarie ad attivarsi nel campo della Adozione, continua a perseguire gli obiettivi di cooperazione in loco anche, e soprattutto, al fine di eliminare le cause che determinano i fenomeni di abbandono di minori.

In data 27 febbraio 2012, con riunione assembleare, si è proceduto alla integrazione dell'art.9 dello Statuto, che ha determinato l'aumento del numero dei membri del Consiglio Direttivo (da 5 a 9 componenti).

Lo Statuto così modificato è stato depositato all'Agenzia delle Entrate (Direzione Provinciale di Milano-Ufficio Territoriale di Milano 2) con atto n° 2508 del 19 marzo 2012.

Tale Statuto è quello in vigore alla stesura del presente Bilancio e Rendiconto di Gestione.

Il 24/10/2017 il Presidente ha richiesto al Notaio Nicola Rivani Farolfi di depositare nei suoi atti l'atto costitutivo e lo Statuto della Associazione al fine di perfezionare in atto giuridico la costituzione della associazione medesima. Tale atto è stato registrato a MI4 atti pubblici il 09/11/2017 n°57485 serie 1T. **Il 15/12/2021 ANPIL ETS ha indetto una riunione Assembleare Straordinaria per l'adeguamento dello Statuto esistente sulla base delle nuove disposizioni legislative relative agli Enti del Terzo Settore (ETS).**

ANPIL ETS è iscritta al Registro Unico degli Enti del Terzo Settore (RUNTS) dal 19/07/2023 con il numero di iscrizione n. 116664.

Come espressamente riportato nello Statuto, ANPIL ETS è una associazione disciplinata anche dalla L. 184/83, dalla L. 476/98 e dal D. Lgs. 460/97.

Come Organizzazione non Lucrativa di Utilità Sociale ai sensi dell'art.12 e seguenti del D.Lgs. 460 del 4 dicembre 1997, l'associazione gode delle seguenti agevolazioni:

- esenzione dall'imposta di bollo;
- esenzione dalle tasse sulle concessioni governative;
- esenzione dall'imposta sulle successioni e donazioni;
- esenzione dall'imposta sull'incremento di valore degli immobili e della relativa imposta sostitutiva;
- esenzione dall'imposta sugli intrattenimenti svolti occasionalmente in concomitanza di celebrazioni, ricorrenze o campagne di sensibilizzazione;
- esenzioni in materia di tributi locali deliberate da comuni, province e regioni;
- agevolazioni in materia di imposta di registro;
- agevolazioni ai fini delle imposte sui redditi e dell'IVA.

Inoltre, l'associazione può essere destinataria di liberalità e elargizioni deducibili/detraibili dal reddito delle persone fisiche e giuridiche secondo le vigenti disposizioni di legge in materia; inoltre può essere destinataria del 5 per mille dell'Irpef come previsto a partire dalla Finanziaria 2006: l'Associazione è stata iscritta negli elenchi dei soggetti beneficiari per tutte le annualità precedenti ed ha presentato regolare domanda per l'esercizio 2016 con relativa iscrizione nell'elenco dei soggetti beneficiari predisposto dall'Agenzia delle Entrate.

2. COSA FACCIAMO

DAL 1998 A OGGI

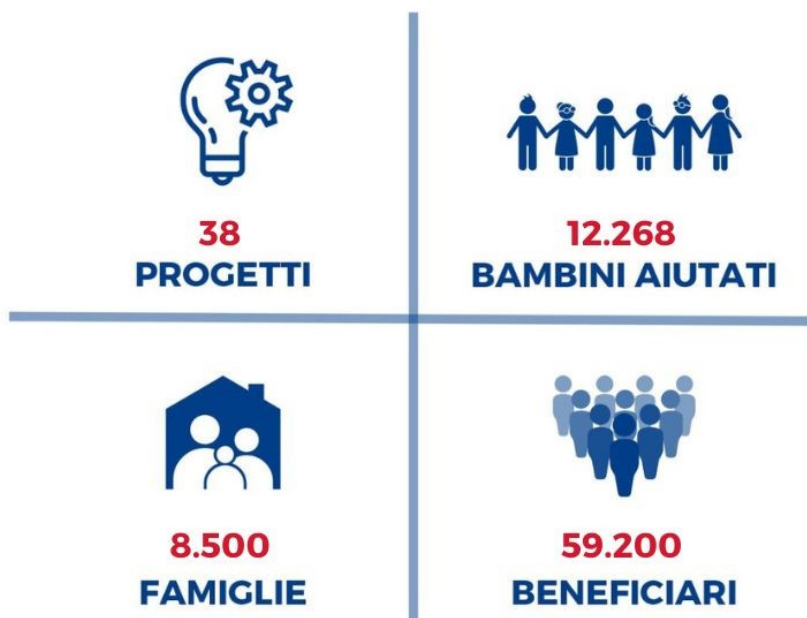

NEL 2023

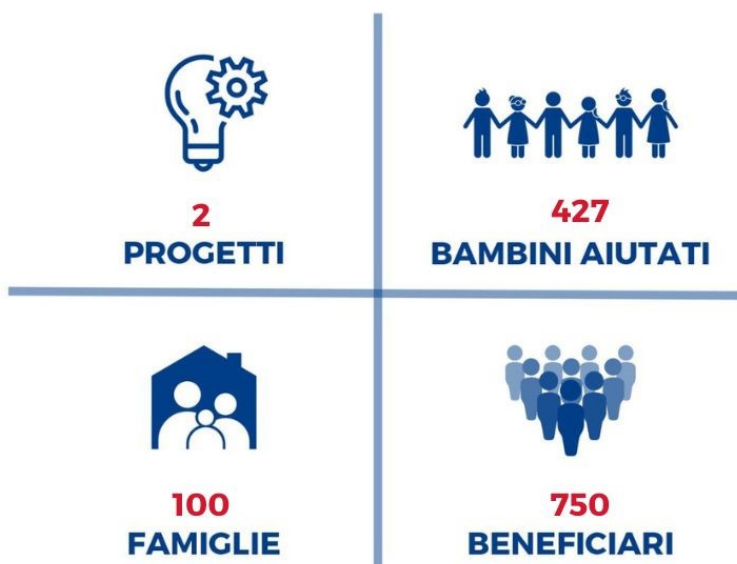

DONAZIONI DISTRIBUITE

Dal 1998 ad oggi

ANNI	1998-2023
Haiti	€ 2.842.410
Mozambico	€ 342.542
Paraguay	€ 336.067
Sri Lanka	€ 25.659
India	€ 58.662
Congo	€ 695.658
Guatemala	€ 175.941
Italia	€ 654.265
Totale	€ 5.131.205

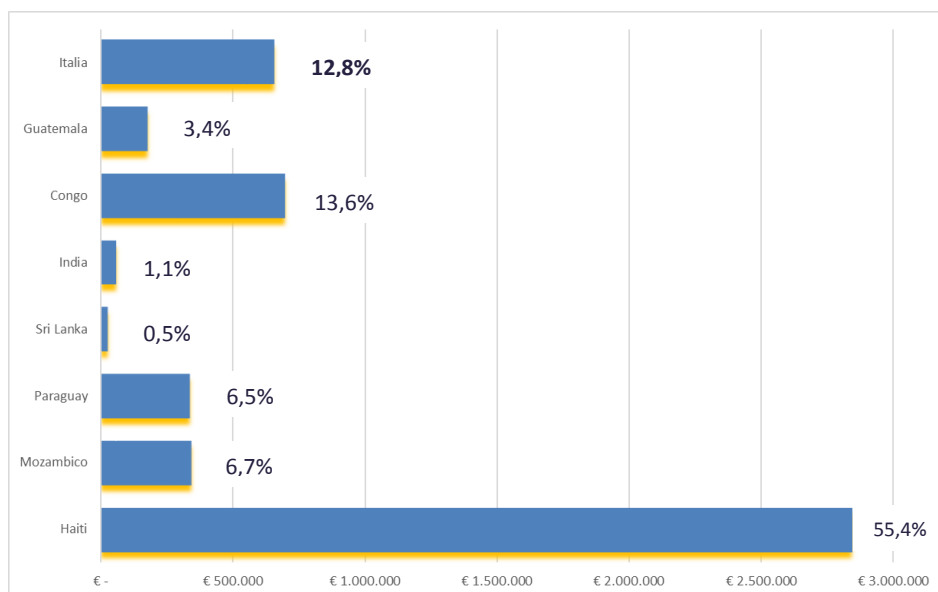

Donazioni distribuite nel 2023

ANNO	2.023
Haiti	€ 20.452
Mozambico	€ 8.901
Paraguay	€ 10.937
Sri Lanka	€ -
India	€ -
Congo	€ 14.029
Guatemala	€ 14.542
Italia	€ 46.608
Totale	€ 115.469

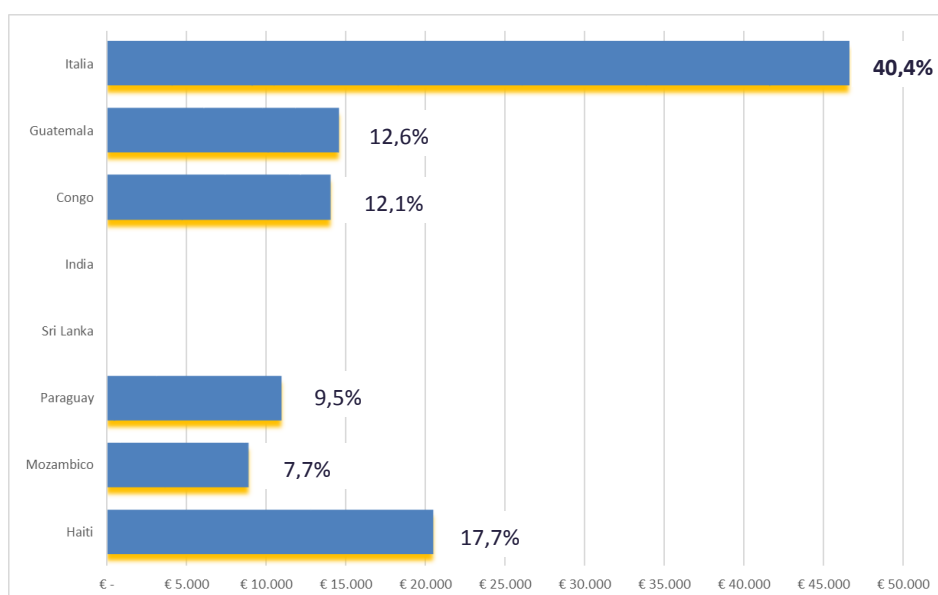

STRUMENTI DI INTERVENTO

ANPIL persegue le proprie finalità statutarie attraverso i seguenti strumenti di intervento:

- ✚ Progetti di Inclusione e Integrazione scolastica
- ✚ Progetti per lo Sviluppo e l'autosufficienza Economica
- ✚ Progetti di Educazione alla Cittadinanza Globale (ECG)
- ✚ Spazio Ascolto Famiglie e Sostegno alla Genitorialità
- ✚ L'aiuto in situazioni di EMERGENZA

I Progetti di ANPIL ETS sono pianificati e sviluppati prevedendo il coinvolgimento della comunità locale.

Il ruolo attivo della comunità locale consente una valutazione più puntuale dei bisogni e, laddove si creino le possibilità, ANPIL si adopera affinché le istituzioni locali siano il più possibile coinvolte e partecipi dei processi.

ANPIL si è adoperata nel corso degli anni per formare personale volontario locale in grado di supportare le azioni di ANPIL sul territorio.

La presenza nei Paesi di personale locale volontario permette un costante monitoraggio dei progetti al fine di rendere più efficace gli interventi.

-Progetti di Inclusione e Integrazione scolastica



ANPIL interviene in Haiti, Mozambico, Paraguay, Guatemala e Repubblica Democratica del Congo, a favore della popolazione delle aree più povere e vulnerabili del Paese, al fine di migliorare l'accesso ai servizi sociali di base, quali l'istruzione e l'assistenza sanitaria.

La povertà è la principale barriera di accesso all'istruzione, diritto inalienabile sulla cui affermazione ANPIL è impegnata in tutti i Paesi in cui opera.

Il Progetto garantisce la **formazione completa del ciclo scolastico primario** ai bambini delle comunità locali più povere, consentendo loro di superare le barriere economiche all'accesso dei servizi educativi.

Inoltre, il progetto mira ad **arginare l'elevato tasso di abbandono** scolastico e la bassa **immatricolazione** dei bambini, e soprattutto delle bambine, condizionata da ragioni economiche, ma anche culturali.

Mediante il **rafforzamento delle strutture educative**, questo Progetto è una risposta concreta all'emergenza scolastica, al fine di promuovere lo sviluppo della persona e dell'intera comunità, che indirettamente ne beneficia. I Progetti sono definiti in accordo con la comunità locale e con i responsabili delle Missioni, per garantire una partecipazione attiva dei beneficiari.

-Progetti per lo Sviluppo e l'autosufficienza Economica



Come Associazione impegnata nella promozione di Progetti per lo Sviluppo e l'autosufficienza economica di paesi del "terzo" e del "quarto mondo", ANPIL ETS intende agire con l'obiettivo di superare l'idea tradizionale di "aiuto". La solidarietà internazionale è nata infatti con l'ambizione di far "sviluppare" paesi rimasti "indietro" fornendogli mezzi e conoscenze.

ANPIL intende attuare Progetti di Sviluppo che possano svincolare i Paesi che li ricevono da un aiuto duraturo, fine a sé stesso e poco efficace sul lungo periodo.

Progetti, quindi, che riescano ad autofinanziarsi in loco in maniera indipendente e che possano essere fonte di reddito

diretto per la popolazione, senza intermediari governativi e non.

ANPIL inoltre considera i Progetti di Sviluppo come **processi di crescita** che hanno l'obiettivo di migliorare le condizioni di vita delle persone alle quali sono rivolti.

Affinché questo sia possibile è necessario che i beneficiari siano coinvolti direttamente e che i risultati ottenuti siano sostenibili nel tempo.

A questo scopo i Progetti devono essere basati sulla **partecipazione attiva** dei beneficiari. Le persone, indicando i propri bisogni, diventano i veri protagonisti del processo di sviluppo.

In questo modo è possibile garantire **l'autodeterminazione delle persone**, un intervento sensato e la nascita di dinamiche virtuose che garantiscano un processo sostenibile nel tempo.

L'obiettivo importante di queste azioni è realizzare infatti un miglioramento che permetta ai beneficiari di vedere affermata la propria dignità come esseri umani e il loro diritto allo sviluppo e all'autodeterminazione.

-Progetti di Educazione alla Cittadinanza Globale (ECG)



La Cittadinanza Globale sostiene un nuovo modello di cittadinanza basato sulla piena consapevolezza della dignità insita in ogni essere umano, sulla sua appartenenza a una comunità locale e globale e sull'impegno attivo per ottenere un mondo più giusto e sostenibile.

Il cittadino o la cittadina globale sono persone capaci di IMPARARE connettendo, di FARE pensando, di CONVIVERE riconoscendo, di ESSERE divenendo, di TRASFORMARE immaginando.

Le proposte avanzate da ANPIL aspirano a integrare, in una visione coerente, l'educazione allo sviluppo e ai diritti umani, **l'educazione allo sviluppo sostenibile**, alla **pace**,

alla **interculturalità** e al **genere**, osservando lo stretto legame tra tutte queste aree così come l'interdipendenza sempre maggiore tra gli esseri umani in un pianeta minacciato nella sua sostenibilità.

Elemento caratterizzante dell'Educazione alla Cittadinanza Globale è la **difesa della dignità umana**, un valore proprio di tutte le persone, che dà loro il diritto inalienabile di vivere libere e in condizioni adeguate a svilupparsi, come individui e membri della loro comunità, in tutte le dimensioni dell'essere umano.

Per facilitare questa comprensione, l'Educazione alla Cittadinanza Globale prevede la promozione all'interno della scuola di opportunità di scambio e collegamento con scuole e studenti di altre parti del mondo.

Con questi obiettivi ANPIL pianifica e realizza attività finalizzate al coinvolgimento di volontari italiani in azioni di cooperazione direttamente nelle missioni nei Paesi in Via di Sviluppo e realizza attività di promozione e sensibilizzazione dei diritti umani anche sul territorio italiano.

ANPIL ETS promuove il riconoscimento della diversità come forma di riconoscimento reciproco di una visione complessa delle identità. Le identità sono costruite intorno a appartenenze diverse e multiple e sono dinamiche.

L'Educazione alla Cittadinanza Globale cerca di sviluppare nei bambini e nei giovani studenti una cittadinanza cosmopolita/planetaria che metta fine alla logica bipolare che contrappone identità universale e particolare, noi e voi, quello che è nostro e quello che è vostro.



“

Non c'è modo migliore per arricchire sé stessi che entrare in contatto con chi è diverso da noi e fare tesoro di tutto ciò che la sua cultura ha da insegnarci.

EDOARDO

Volontario in Haiti

”



“

Il momento più emozionante è stato incontrare Jeannette, la bambina che sostengo a distanza con la mia famiglia. Non dimenticherò mai il suo sguardo pieno di entusiasmo, nonostante la povertà che la circondava.

BEATRICE

Volontaria sull'Isola della Tortuga (Haiti)

”

-Spazio Ascolto Famiglie e Sostegno alla Genitorialità



L'educazione familiare manca di una tradizione specifica nel nostro Paese.

Viene ormai riconosciuta come importante ai fini di una crescita equilibrata dei figli, sia piccoli che adolescenti. Il bisogno di "educazione" da parte dei genitori è d'altra parte reso evidente da una molteplicità di motivazioni. Tale prospettiva formativa, infatti, si giustifica oggi per diverse ragioni, a cominciare dal desiderio che i genitori esprimono esplicitamente di informarsi sullo sviluppo dei

figli e sul ruolo educativo che sono chiamati a svolgere.

Assistiamo oggi alla compresenza di diverse forme familiari (coppie di fatto, legalizzate, single, genitori biologici e non, famiglie ricostituite, ecc.),

ma costante rimane la necessità che si crei fra il bambino/ragazzo e i genitori una relazione positiva che permetta una crescita armonica dei piccoli.

La famiglia e il rapporto con i genitori rimangono il luogo primario all'interno del quale si realizza la crescita e lo sviluppo del bambino.

Non è scontato che ciò si realizzi con facilità in quanto essere genitori ed educare è un compito molto complesso. Esso si modifica durante tutto l'arco della vita perché è inserito all'interno di un percorso evolutivo fisiologico (le varie tappe della crescita, l'adolescenza, ecc..) ed è influenzato da fattori personali (dell'adulto e del bambino), familiari (modifica del nucleo familiare, lutti, separazione e divorzio, ecc..) e sociali che variano nel tempo.

L'apertura di uno Spazio Ascolto per le Famiglie e la pianificazione di attività rivolte al **sostegno alla genitorialità** permettono interventi di accompagnamento per gli adulti che, per motivi diversi (cambiamenti fisiologici legati alle varie fasi del ciclo di vita dei figli, eventi critici, separazione, problematiche personali o dei figli ecc..) vivono delle difficoltà nel loro ruolo genitoriale.

ANPIL ETS si prefigge di supportare i genitori nel loro ruolo, di promuovere la consapevolezza dell'importanza di tale compito e di accrescere e **rafforzare le competenze educative dei genitori** stessi. Tutto ciò passa attraverso una maggiore comprensione del figlio (i suoi bisogni, le sue paure, il suo modo di comunicare, ecc.), di sé stessi e della relazione con lui e una riflessione sugli atteggiamenti educativi e comunicativi messi in gioco nel rapporto.

L'obiettivo è offrire uno spazio di ascolto privo di giudizio in cui i genitori possano sentirsi liberi di esprimere ed esplorare i propri vissuti più autentici in relazione al problema emerso e nei confronti di tutti i soggetti coinvolti, con un'attenzione particolare a quel doloroso "sentimento di vergogna" che tanto spesso causa sequenze comunicative ridondanti, e perciò frustranti e sterili, cioè incapaci di produrre il cambiamento desiderato.

Una particolare attenzione viene rivolta alle **famiglie con figli adottivi** in cui le dinamiche relazionali risultano particolarmente complesse e dove possono verificarsi conflittualità derivanti dalla storia del bambino nella fase preadottiva e dalle relazioni sviluppate nel nuovo nucleo familiare.

In questi casi i percorsi di sostegno mirano a comprendere e a migliorare le relazioni genitori-figli (adottivi o naturali) e le relazioni tra i figli (adottivi e naturali).

Nell'ottica di agire anche in forma preventiva, all'interno del Sostegno alla Genitorialità, sono previsti anche corsi espressamente destinati a tutte le coppie che intendano avvicinarsi al percorso adottivo (sia nazionale, sia internazionale), allo scopo di aumentare la consapevolezza e il senso di responsabilità.

L'AIUTO UMANITARIO IN CONDIZIONI DI EMERGENZA

I Paesi in Via di Sviluppo sono quelli che sono maggiormente vulnerabili alle catastrofi naturali a causa della mancanza di adeguate infrastrutture, di un'alta densità di popolazione e di un degrado ambientale che non tutela e preserva il territorio in ottica preventiva.

Per questo motivo fenomeni naturali come **terremoti, alluvioni, inondazioni**, esercitano un impatto altamente negativo e devastante sulle comunità impedendo o interrompendo la difficile lotta alla povertà e alla emancipazione.

ANPIL ETS si pone l'obiettivo di intervenire, nei Paesi in cui è già presente, con la maggiore rapidità possibile, collaborando, laddove è possibile, con altre organizzazioni in modo da ottimizzare i costi e l'uso delle risorse umane.

In azioni di emergenza ANPIL ETS è sempre intervenuta in strettissima collaborazione con le istituzioni pubbliche locali, partecipando ad azioni di coordinamento sul territorio e adottando principi di neutralità politica, indipendenza e umanità, come previsto dal Codice di Condotta dell'Aiuto Umanitario (1994).

Solo a titolo esemplificativo, ma non esaustivo, negli ultimi anni ANPIL ETS è intervenuta con un programma, durato 5 anni, di progetti di ricostruzione e aiuto umanitario in **India** (a Nagapattinam) e in **Sri Lanka** (Colombo) a seguito dello **Tsunami** del 26 dicembre 2004, che ha provocato oltre 230.000 morti.

ANPIL ETS è intervenuta anche in **Haiti**, a seguito del **terremoto** del 12 gennaio 2010 (oltre 300.000 morti) con progetti di distribuzione di beni umanitari (distribuiti alle comunità locali beni di primissima necessità per oltre 110 tonnellate).

ANPIL ETS ha anche contestualmente avviato un progetto pluriennale finalizzato al ricongiungimento familiare di 100 bambini dispersi, che sono stati ospitati provvisoriamente nel Centro di Accoglienza ANPIL di Port de Paix (nord di Haiti) (tale progetto si è concluso nel 2013 con il ricollocamento del 100% dei bambini assistiti).

Nel periodo 2020-2021 ANPIL ETS è intervenuta a Beira (Mozambico) per contribuire a soccorrere le famiglie e i bambini colpiti dai **cicloni** Chalene e Ida. ANPIL ETS ha provveduto inoltre a distribuire nei Paesi in cui opera, oltre 3.000 Kit sanitari di prevenzione per contrastare la diffusione della **pandemia** collegata al virus Covid-19 e alle sue successive varianti.

3. I NOSTRI STAKEHOLDER DI MISSIONE

La popolazione infantile

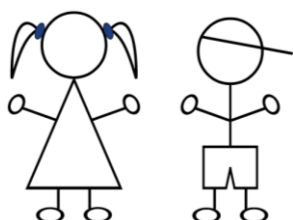

Il focus di ANPIL ETS è sulla infanzia e adolescenza a rischio o in grave stato di disagio.

I bambini, il cui sviluppo fisico, morale e intellettuale è maggiormente compromesso in caso di limitato accesso alle risorse indispensabili, sono al centro degli interventi e della progettualità dell'associazione. ANPIL ETS si ispira alla Convenzione Internazionale per i Diritti dell'Infanzia

(1989) per contrastare carenze educative, malattie, denutrizione e sfruttamento. La progettualità di ANPIL ETS è finalizzata al rafforzamento della diffusione della consapevolezza dei diritti dei bambini e alla loro affermazione.

Le donne



In moltissimi Paesi in Via di Sviluppo le donne e soprattutto le bambine sono escluse dalla formazione scolastica e obbligate alle attività domestiche e alla cura della famiglia. A ciò si aggiungono purtroppo anche casi di sfruttamento sessuale. Queste situazioni determinano una violazione dei diritti fondamentali e una negazione al conseguimento della parità di genere, fondamentale per l'emancipazione sociale ed economica delle donne.

ANPIL ETS nella progettazione dei propri interventi si pone l'obiettivo di porre un'attenzione particolare alla condizione delle bambine e delle donne, promuovendo progetti che coinvolgano situazioni parentali madre-figlia e il coinvolgimento dell'intera comunità.

Famiglie



Nei paesi in cui operiamo, l'azione di garantire l'istruzione ai bambini si inserisce in un percorso più ampio di vicinanza alle famiglie dei minori: la conoscenza delle condizioni di vita della famiglia stessa, che coinvolge genitori, fratelli e sorelle, passa proprio attraverso la scuola. La scuola contribuisce allo sviluppo dei bambini ed ha effetti immediati e diretti su tutto il nucleo familiare.

Anche nei progetti di consulenza in Italia, la famiglia è accompagnata nella delicata fase dell'inserimento scolastico dei figli e nell'individuare le migliori soluzioni educative che siano funzionali all'equilibrio della vita familiare stessa.

- ✚ Soci di ANPIL ETS
- ✚ Comunità locale
- ✚ Scuole
- ✚ Istituzioni pubbliche
- ✚ ONG
- ✚ Enti del Terzo Settore
- ✚ Congregazioni Religiose
- ✚ Donatori e Sostenitori privati (Single, Coppie, Famiglie)
- ✚ Enti Pubblici
- ✚ Fondazioni
- ✚ Aziende

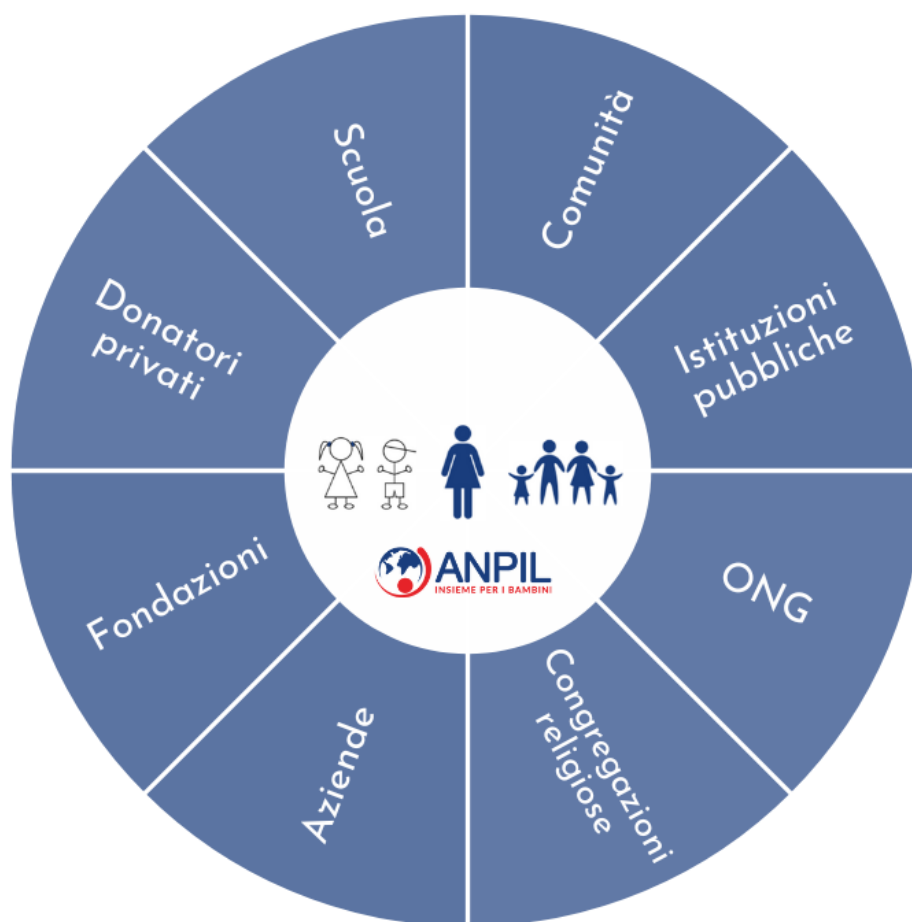

STAKEHOLDERS

SCUOLE



Istituto **Gonzaga**

da oltre 100 anni educiamo al futuro

Congregazioni Religiose

- Fratelli delle Scuole Cristiane (Italia, Paraguay, Mozambico, Haiti, Rep. Dem. Congo)
- Communauté de Servantes Lasalliennes de Jesus (Haiti)
- Suore Salesiane di Don Bosco (Repubblica Democratica del Congo)
- Sœurs du Cœur Immaculé de Marie (Repubblica Democratica del Congo)

FONDAZIONI



ONG



 AZIENDE



4. GOVERNANCE E VITA ASSOCIATIVA

Struttura di ANPIL ETS (al 31/12/2023)

IL CONSIGLIO DIRETTIVO

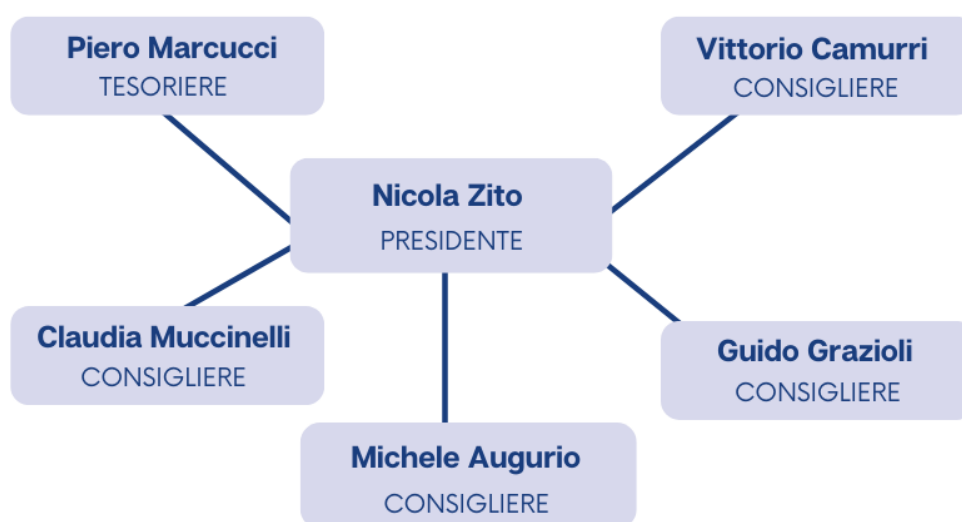

IL CONSIGLIO DIRETTIVO

PRESIDENTE : Nicola Zito
 Tesoriere : Piero Marcucci
 Consigliere : Vittorio Camurri
 Consigliere : Claudia Muccinelli
 Consigliere : Michele Augurio
 Consigliere : Guido Grazioli

 17,0 % donne

 83,0 % uomini

€ Le cariche sono **gratuite**



Variazione membri 2023

Out : nessuna variazione
 IN : nessuna variazione

Le cariche sono triennali
(rinnovo nel 2023)

Al Consiglio Direttivo partecipa su invito
 il Direttore Generale

20-40

40-50

50- 

64 anni
 età

3 incontri del Consiglio Direttivo
 nel 2023

Direttore Generale: Massimiliano Michele Salierno
 Soci ANPIL ETS: 27

CONSIGLIO DIRETTIVO	N° MANDATI			TOTALE
	Consigliere	Tesoriere	Presidente	
Nicola Zito		1	3	4
Piero Marcucci		3		3
Vittorio Camurri	4			4
Claudia Muccinelli	1			1
Michele Augurio	4			4
Guido Grazioli	2 (non consecutivi)			2

RIUNIONI UFFICIALI

Data	Riunione	Temi rilevanti trattati
19/01/23	Consiglio Direttivo	- Nomina Cariche Sociali e Revisori dei Conti - Poteri di Firma - Operazione Finanziaria con BPM per libro Fotografico "Ayiti"
27/04/23	Consiglio Direttivo	- Discussione Bozza di Rendiconto Economico 2022

19/01/23	Assemblea	-Elezione nuovo Consiglio Direttivo -Elezione nuovo Collegio Revisori dei Conti -Aggiornamenti sul Progetto in Congo "Dal Nostro Cuore a quello dell'Africa" -Aggiornamenti su richieste Fondi per Progetto "Atelier Taglio e Cucito in Haiti"
27/04/23	Assemblea	-Approvazione Rendiconto Economico 2022

5. SITUAZIONE ECONOMICO FINANZIARIA

RENDICONTO GESTIONALE 2023 (valori in euro)

ONERI E COSTI	2023	PROVENTI E RICAVI	2023
A) Costi e oneri da attività di interesse generale		A) Ricavi, rendite e proventi da attività di interesse generale	
		1) Proventi da quote associative ed apporti dei fondatori	290,00
1) Materie prime, sussidiarie, di consumo e di merci	8.742,68	2) Proventi dagli associati per attività mutuali	
2) Servizi	88.110,16	3) Ricavi per prestazioni e cessioni ad associati e fondatori	
		4) Erogazioni liberali	138.065,27
3) Godimenti beni di terzi	7.849,78	5) Proventi del 5 per mille	6.508,05
4) Personale	135.765,50	6) Contributi da soggetti privati	10.250,00
		7) Ricavi per prestazioni e cessioni a terzi	27.874,35
5) Ammortamenti	11.864,35	8) Contributi da enti pubblici	
6) Accantonamento per rischi ed oneri		9) Proventi da contratti con enti pubblici	
7) oneri diversi di gestione		10) Altri ricavi, rendite e proventi	830,00
8) Rimanenze iniziali	81.976,15	11) Rimanenze finali	104.330,50
Totale	334.308,62	Totale	288.148,17
		Avanzo/disavanzo attività di interesse generale (+/-)	-46.160,45
B) Costi e oneri da attività diverse		B) Ricavi, rendite e proventi da attività diverse	
1) Materie prime, sussidiarie. Di consumo e di merci		1) Ricavi per prestazioni e cessioni ad associati e fondatori	
2) Servizi		2) Contributi da soggetti privati	
3) Godimento beni di terzi		3) Ricavi per prestazioni e cessioni a terzi	
4) Personale		4) Contributi da enti pubblici	
5) Ammortamenti		5) Proventi da contratti con enti pubblici	
6) Accantonamento per rischi ed oneri		6) Altri ricavi, rendite e proventi	
7) Oneri diversi di gestione		7) Rimanenze finali	
8) Rimanenze iniziali			
Totale	0,00	Totale	0,00
		Avanzo/disavanzo attività diverse (+/-)	0,00

C) Costi ed oneri da attività di raccolta fondi		C) Ricavi, rendite e proventi da attività di raccolta fondi	
1) Oneri per raccolta fondi abituali	30.239,67	1) Proventi da raccolta fondi abituali	55.306,42
2) Oneri per raccolta fondi occasionali		2) Proventi da raccolta fondi occasionali	
3) Altri oneri		3) Altri proventi	
Totale	30.239,67	Totale	55.306,42
		Avanzo/disavanzo attività di raccolta fondi (+/-)	25.066,75
D) Costi e oneri da attività finanziarie e patrimoniali		D) Ricavi, rendite e proventi da attività finanziarie e patrimoniali	
1) Su rapporti bancari		1) Da rapporti bancari	60,53
2) Su prestiti		2) Da altri investimenti bancari	
3) Da patrimonio edilizio	765,37	3) Da patrimonio edilizio	1.707,00
4) Da altri beni patrimoniali		4) Da altri beni patrimoniali	0,83
5) Accantonamenti per rischi ed oneri			
6) Altri oneri	837,48	5) Altri proventi	
Totale	1.602,85	Totale	1.768,36
		Avanzo/disavanzo attività di finanziarie e patrimoniali (+/-)	165,51
E) Costi e oneri di supporto generale		E) Proventi di supporto generale	
1) Materie prime, sussidiarie, di consumo e di merci	3.008,04	1) Proventi da distacco del personale	
2) Servizi	27.463,94	2) altri proventi di supporto generale	
3) Godimento beni di terzi	7.950,40		
4) Personale			
5) Ammortamenti			
6) Accantonamenti per rischi ed oneri			
7) Altri oneri	5.101,16		
Totale	43.523,54	Totale	0,00
Totale oneri e costi	409.674,68	Totale proventi e ricavi	345.222,95
		Avanzo/disavanzo d'esercizio prima delle imposte (+/-)	-64.451,73
		Imposte	428,00
		Avanzo/disavanzo d'esercizio (+/-)	-64.879,73

STATO PATRIMONIALE AL 31/12/2023

ATTIVO	euro	PASSIVO	
A) QUOTE ASSOCIATIVE O APPORTI ANCORA DOVUTI	0,00	A) PATRIMONIO NETTO	440.853,42
B) IMMOBILIZZAZIONI	163.220,44	I - fondo di dotazione dell'ente	
I - immobilizzazioni immateriali	34.545,61	II - patrimonio vincolato	0,00
1) costi di impianto ed ampliamento	32.494,75	1) riserve statutarie	
2) costi di sviluppo		2) riserve vincolate per decisione degli organi istituzionali	
3) diritti di brevetto industriale e diritti di utilizzazione delle opere dell'ingegno		3) riserve vincolate destinate da terzi	
4) concessioni, licenze, marchi e diritti simili			
5) avviamento		III - patrimonio libero	505.733,15
6) immobilizzazioni in corso e acconti		1) riserve di utili o avanzi di gestione	20.733,15
7) altre	2.050,86	2) altre riserve	485.000,00
II - immobilizzazioni materiali	117.067,65	IV - avanzo/disavanzo d'esercizio	-64.879,73
1) terreni e fabbricati	110.000,00	B) FONDI PER RISCHI ED ONERI	0,00
2) impianti e macchinari		1) per trattamento di quiescenza e obblighi simili	
3) attrezzature	2.094,01	2) per imposte, anche differite	
4) altri beni	2.821,14	3) altri	
5) automezzi	2.152,50		
III - immobilizzazioni finanziarie, con separata indicazione aggiuntiva, per ciascuna voce dei crediti, degli importi esigibili entro l'esercizio successivo	11.607,18	C) TRATTAMENTO DI FINE RAPPORTO di lavoro subordinato	11.579,28
1) partecipazioni in :		D) DEBITI, con separata indicazione aggiuntiva, per ciascuna voce, degli importi esigibili entro l'esercizio successivo	53.781,94
a) imprese controllate		1) debiti verso banche	16.718,64
b) imprese collegate		2) debiti verso altri finanziatori	142,81
c) altre imprese		3) debiti verso associati e fondatori per finanziamenti	
2) crediti:		4) debiti verso enti della stessa rete associativa	
a) verso imprese controllate		5) debiti per erogazioni liberali condizionate	
b) verso imprese collegate		6) acconti	
c) verso altri enti del terzo settore		7) debiti verso fornitori	3.327,00
d) verso altri	11.607,18	8) debiti verso imprese collegate e controllate	
3) altri titoli		9) debiti tributari	5.102,83
C) ATTIVI CIRCOLANTE	339.195,55	10) debiti verso istituti di previdenza e di sicurezza sociale	6.270,21
I - rimanenze	104.330,50	11) debiti verso dipendenti e collaboratori	18.900,36
1) materie prime, sussidiarie e di consumo		12) altri debiti	3.320,09
2) prodotti in corso di lavorazione e semilavorati		E) RATEI E RISCONTI PASSIVI	72,60
3) lavori in corso su ordinazione			
4) prodotti finiti e merci	104.330,50		
5) acconti			
II - crediti con separata indicazione aggiuntiva, per ciascuna voce, degli importi esigibili entro l'esercizio successivo	115.580,83		
1) verso utenti e clienti			
2) verso associati e fondatori			
3) verso enti pubblici			
4) verso soggetti privati per contributi			
5) verso enti della stessa rete associativa			
6) verso altri enti del terzo settore	8.310,00		
7) verso imprese controllate			
8) verso imprese collegate			
9) crediti tributari			
10) da 5 per mille			
11) imposte anticipate			
12) verso altri	107.270,83		
III - attività finanziarie che non costituiscono immobilizzazioni	0,00		
1) partecipazioni in imprese controllate			
2) partecipazioni in imprese collegate			
3) altri titoli			
IV - disponibilità liquide	119.284,22		
1) depositi bancari e postali	117.061,34		
2) assegni			
3) denaro e valori in cassa	2.222,88		
D) RATEI E RISCONTI ATTIVI	3.871,25		
TOTALE ATTIVO	506.287,24	TOTALE PASSIVO	506.287,24

RENDICONTO GESTIONALE 2023 RICLASSIFICATO SECONDO LE MODALITA' OPERATIVE DELL'ORGANIZZAZIONE (valori in euro)

ONERI	euro	PROVENTI	euro
Oneri da Attività Istituzionali		Proventi da Attività Istituzionali	
Progetti di Inclusione Scolastica e di Integrazione Alimentare	67.893	Progetti di Inclusione Scolastica e di Integrazione Alimentare	72.154
<i>Haiti</i>	20.452	<i>Haiti</i>	28.429
<i>Mozambico</i>	8.901	<i>Mozambico</i>	9.493
<i>Paraguay</i>	9.969	<i>Paraguay</i>	10.213
<i>Repubblica Democratica del Congo</i>	14.029	<i>Repubblica Democratica del Congo</i>	9.001
<i>Guatemala</i>	14.542	<i>Guatemala</i>	15.018
Progetti per lo Sviluppo e l'autosufficienza Economica	968	Progetti per lo Sviluppo e l'autosufficienza Economica	9.955
Paraguay : progetto Sala Lettura per le bambine di Pozo Colorado	491	Paraguay : progetto Sala Lettura per le bambine di Pozo Colorado	250
Operatori estero	477	Campagna Natalizia 2023	9.705
Progetti di Educazione alla Cittadinanza Globale	7.684	Progetti di Educazione alla Cittadinanza Globale	15.067
Spazio Ascolto Famiglie e Sostegno alla Genitorialità	46.608	Spazio Ascolto Famiglie e Sostegno alla Genitorialità	26.752
totale	123.153	totale	123.927
Altri Oneri		Altri Proventi	
Oneri promozionali e di raccolta fondi	55.396	Proventi da Raccolta Fondi e Attività Accessorie	137.241
Oneri di Supporto Generale	142.001	Proventi da quote soci	290
Oneri Straordinari	5.393	Proventi Finanziari	1.788
Oneri Finanziari e tributari	2.184	Proventi Straordinari	-
totale	204.974	totale	139.319
TOTALE ONERI	328.127	TOTALE PROVENTI	263.246
Generazione/(Utilizzo) della Riserva di esercizio	- 64.880		
TOTALE A PAREGGIO	263.246	TOTALE PROVENTI	263.246

COMMENTO AL RENDICONTO GESTIONALE E ATTIVITA' SVOLTE NEL 2023

PROVENTI

Nell'anno 2023 si sono avuti Proventi Complessivi pari a **263.246** euro così ripartiti: (valori in euro)

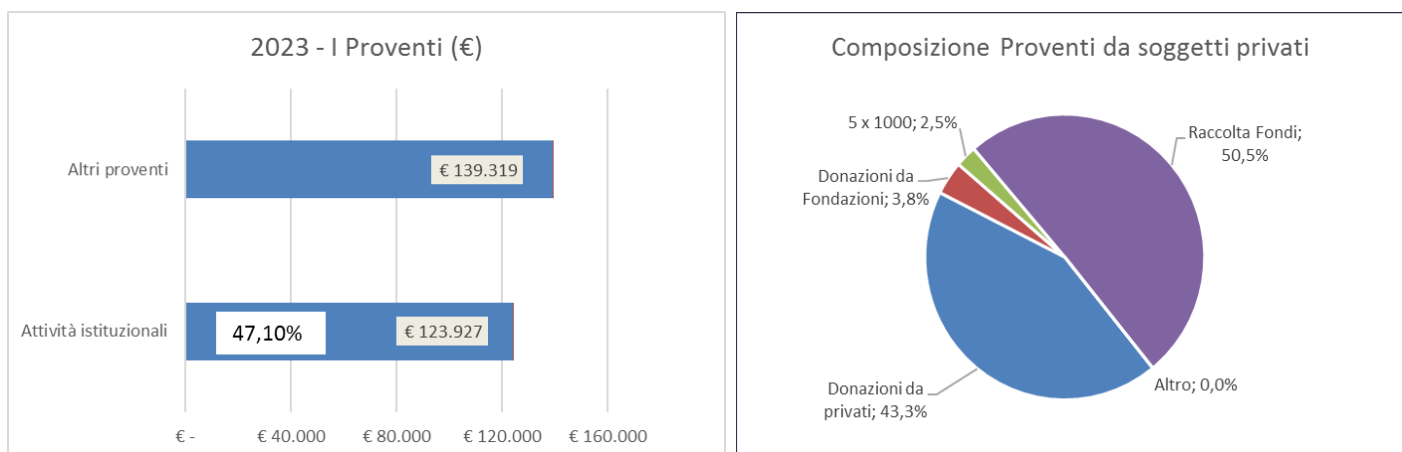

PROVENTI 2023	Valore	%
da enti pubblici, anche sovranazionali (in valori e in percentuale sul totale dei ricavi)	0 euro	0%
da soggetti diversi da enti pubblici (in valore e in percentuale sul totale dei ricavi)	263.246 euro	100%
da attività commerciali	0 euro	0%

La provenienza dei PROVENTI è da soggetti privati, tra questi segnaliamo 10.000 € attribuibili al finanziamento ottenuto dalla Fondazione "Vismara" di Milano, per il Progetto "Costruire il Futuro".

ANPIL onlus non ha alcun provento derivante da attività commerciali.

ANPIL onlus non ha ricevuto alcun provento da Enti Pubblici.

PROVENTI E ONERI PER ATTIVITA' ISTITUZIONALI

I Proventi da Attività Istituzionali sono suddivisi per:

1. Progetti di Inclusione e di Integrazione scolastica;
2. Progetti per lo Sviluppo e l'autosufficienza Economica;
3. Progetti di Educazione alla Cittadinanza Globale;
4. Spazio Ascolto Famiglie e Sostegno alla Genitorialità

In particolare, i Proventi per Attività Istituzionali sono così ripartiti: (valori in euro)

PROVENTI ATTIVITA' ISTITUZIONALI

123.927 euro

1. Progetti di inclusione e di integrazione scolastica	72.154 euro	58,2%
2. Progetti per lo Sviluppo e l'Autosufficienza Economica	9.955 euro	8,0%
3. Progetti di educazione alla Cittadinanza Globale	15.067 euro	12,2%
4. Spazio Ascolto Famiglie e Sostegno alla Genitorialità	26.752 euro	21,6%

Nei Proventi per Attività Istituzionali sono incluse:

- le donazioni espressamente ricevute per i singoli progetti
- le donazioni generiche destinate ai progetti dell'associazione

Nel 2023 ANPIL ETS ha incassato 10.000 € da parte di Fondazione "Vismara" Milano, per il Progetto "Costruire il Futuro", finalizzato per attività da svolgere sul territorio italiano e in particolare nell'area metropolitana di Milano.

Per dare continuità alle attività in corso e risposte all'insorgere di nuove emergenze, abbiamo attivato anche campagne ad hoc, come ad esempio la Campagna Natalizia finalizzata al finanziamento per l'acquisto di libri scolastici e di lettura, destinati ai bambini da noi assistiti nelle missioni all'estero.

A fronte di questi Proventi per Attività Istituzionali si sono avuti Oneri corrispondenti pari a:
(valori in euro)

ONERI ATTIVITA' ISTITUZIONALI

123.153 euro

1. Progetti di inclusione e di integrazione scolastica	67.893 euro	55,10%
2. Progetti per lo Sviluppo e l'Autosufficienza Economica	968 euro	0,80%
3. Progetti di educazione alla Cittadinanza Globale	7.684 euro	6,20%
4. Spazio Ascolto Famiglie e Sostegno alla Genitorialità	46.608 euro	37,80%

Segnaliamo che l'invio delle quote all'estero avviene in dollari e, pertanto, la voce Oneri è stata costruita convertendo la valuta in euro considerando il cambio medio del periodo di acquisto o di trasferimento.

1. PROGETTI DI INCLUSIONE E DI INTEGRAZIONE SCOLASTICA

Gli impegni presi da ANPIL con le missioni per l'anno 2023 sono stati assolti. I bambini/ragazzi che hanno beneficiato in modo diretto dei Progetti di inclusione e di integrazione scolastica nel 2023 sono stati 427.

2. PROGETTI PER LO SVILUPPO E L'AUTOSUFFICIENZA ECONOMICA

Nel 2023 ANPIL si è impegnata nei seguenti progetti (segnaliamo i principali):

PARAGUAY

- Progetto "MOMORA": Sala di lettura per le bambine di Pozo Colorado

REPUBBLICA DEMOCRATICA DEL CONGO

- Progetto "Dal Nostro Cuore a quello dell'Africa-Un altro Viaggio" (promosso dalla C.A.I.) per l'assistenza e l'inclusione scolastica di 150 bambini/e di Kinshasa.

L'impatto dei seguenti progetti sulla popolazione locale è stimato nell'ordine di circa 2.000 persone.

3. PROGETTI DI EDUCAZIONE ALLA CITTADINANZA GLOBALE

Nel 2023 è stato possibile realizzare le seguenti attività:

- Incontro con le classi secondarie di primo grado della scuola Iqbal Masih di Milano sul Libro “Il Mappamondo Magico” con attività di laboratorio artistico (marzo 2023)
- Incontro con le classi primarie della scuola Valdagno di Milano sul Libro “La città del Sorriso” con attività di laboratorio artistico (marzo 2023)
- Incontro con le classi primarie della scuola Ercole Ferrario di Milano sul Libro “La città del Sorriso” con attività di laboratorio artistico (maggio 2023)
- Pellegrinaggio a Roma (maggio 2023)
- Mostra Fotografica su “Haiti terra dalle alte montagne”, Bergamo, (maggio 2023)
- Attività di raccolta materiale “Le Giornate della Condivisione” (maggio 2023)
- Convegno sul tema “L’Adozione”, Ist. Gonzaga Milano (maggio 2023)
- Incontro con le classi primarie dell’Ist. Gonzaga di Milano sul Libro “Dirsi Buon Natale è una cosa seria” con attività di laboratorio artistico (dicembre 2023)
- Expo’ Missionaria dal tema “Uno sguardo sulle periferie del Mondo-il caso di Haiti” (novembre 2023)

Purtroppo, a causa della generale instabilità politica venutasi a creare a livello internazionale e in particolare alla grave crisi di Haiti, non è stato possibile promuovere per l’estate 2023 i consueti campi estivi di volontariato all’estero: ANPIL ha ritenuto che non ci fossero ancora gli standard minimi di sicurezza.

Campi estivi e di volontariato

Non è stato possibile realizzare alcun Campo Estivo presso le missioni aiutate da ANPIL onlus all’estero (vedi punto precedente).

4. SPAZIO ASCOLTO FAMIGLIE E SOSTEGNO ALLA GENITORIALITA’

Continua il trend positivo degli ultimi anni e continuano i risultati incoraggianti. L’accoglienza ricevuta dalle famiglie e il loro gradimento, sono una conferma dell’importanza delle attività svolte a supporto delle dinamiche relazionali familiari. Le attività svolte nella sede di via Visconti a Milano prevedono laboratori in presenza per i ragazzi, come ad esempio il laboratorio sulle emozioni che ha riscosso molto successo.

ATTIVITÀ ACCESSORIE

Partecipazione alla FIERA DELL'ARTIGIANO di Milano (dicembre 2023) con uno stand messo a disposizione gratuitamente dall'organizzazione: sono stati esposti prodotti di artigianato provenienti dalle missioni ed è stata fatta una campagna di sensibilizzazione sui problemi dell'infanzia nei Paesi in via di Sviluppo e di informazione sulle attività di ANPIL.

ATTIVITÀ PROMOZIONALI

Stampa - pagine promozionali

- Rivista "Incontri a.s. 2023/2024": novembre 2023

ALTRI PROVENTI E ONERI

Nel 2023 si sono avuti Altri Proventi per un totale di 139.319 euro, di cui 99.085 euro attribuibili alla Raccolta Fondi e 6.508 euro alla quota parte del 5 x 1000 attribuita di competenza all'anno 2023.

L'organizzazione non ha alcun provento derivante da attività commerciali.

Nell'anno 2023 la voce Altri Oneri è pari a 204.974 euro.

La componente rilevante di tale voce è data dagli "Oneri di Supporto Generale" pari a 142.001 euro (69,3% del totale), mentre gli "Oneri promozionali e di raccolta fondi" costituiscono il 27,0%.

Gli Oneri di Supporto Generale includono il costo del personale impiegato per il lavoro di sede (126.591,01 euro) e le Spese Generali (15.409,99 euro).

L'apporto di volontari per ciò che riguarda il lavoro di segreteria e di amministrazione consente il contenimento dei costi del personale di sede.

ATTIVITÀ DI SENSIBILIZZAZIONE E DI RACCOLTA FONDI

Nel 2023 ANPIL ha realizzato attività di sensibilizzazione e di raccolta fondi utilizzando i canali di comunicazione online (via social e e-mail).

LA STRATEGIA SOCIAL DI ANPIL ETS

L'obiettivo centrale della strategia social di ANPIL ETS è quello di ampliare e sensibilizzare la community di sostenitori. Per farlo abbiamo scelto di rivolgerci al nostro target usando i canali social più conosciuti, Facebook e Instagram, che hanno un'utenza più ampia ed eterogenea. Non escludiamo, in un momento successivo, di iniziare ad usare canali più settoriali in crescita come LinkedIn e Twitter.

È stato definito un piano editoriale per programmare quali contenuti pubblicare, in linea con l'obiettivo prefissato, e con quale frequenza. Per quanto riguarda la scelta dei contenuti, abbiamo scelto di diversificare gli argomenti per fare in modo che il piano editoriale non risulti monotematico o ripetitivo agli utenti.

La scelta della diversificazione dei contenuti, però, non è solo volta a mantenere alta l'attenzione del target: il piano editoriale di ANPIL si compone sia di contenuti legati alle CTA (Call To Action), ma anche di contenuti come resoconti delle attività svolte, testimonianze di volontari e rubriche mensili sui principali fatti di attualità dei Paesi in cui ANPIL è presente.

Questa scelta è legata ad una volontà di sensibilizzare il pubblico di riferimento su temi cari ad ANPIL con l'obiettivo di rendere gli utenti più consapevoli e informati sul contesto in cui operiamo, comunicare con trasparenza le attività svolte e costruire un senso di appartenenza alla stessa community.

Una parte del budget è destinato alla sponsorizzazione dei post; i post sponsorizzati ci permettono di parlare ad un pubblico più definito e targettizzato.

Infine, la misurazione dei risultati: periodicamente produciamo dei report sul gradimento e i progressi dei post social in modo da selezionare i contenuti che piacciono di più e scegliere su quali aspetti concentrarci.



PAGINA FACEBOOK @ANPIL ETS

N. follower*	2848
Nuovi follower**	149
N. post pubblicati	110
Copertura Pagina (con post a pagamento e non)	207.760
Visite alla Pagina e al profilo	7.934
Inserzioni (post) a pagamento	12
Copertura inserzioni (post) a pagamento	28.757
Contenuti più popolari	Manifestazioni/eventi (Serata Valerio Negrini, Libro Fotografico, Expo Missionaria, Artigiano in Fiera) Sensibilizzazione: 5xmille, Notizie Paesi, SaD
Contenuti inserzioni (post) a pagamento	Serata Valerio Negrini, Mostra Fotografica, 5xmille, SaD, Expo Missionaria

*Follower: numero di follower meno il numero di persone che hanno smesso di seguire la Pagina dalla data di creazione.

**Nuovi follower: numero di volte in cui gli account hanno iniziato a seguire la Pagina (anno 2023).



PAGINA INSTAGRAM @anpil_ets

N. follower	694
Contenuti pubblicati	78
Copertura Pagina Instagram	18.048
Visite alla Pagina e al profilo	691
Contenuti più popolari	Manifestazioni/eventi (Serata Valerio Negrini, Libro Fotografico, Expo Missionaria, Artigiano in Fiera). Sensibilizzazione: 5xmille, Notizie Paesi, SaD



NEWSLETTER (mailchimp)

N. contatti	1.636
N. newsletter inviate	9
Frequenza pubblicazione	13/01; 06/02; 15/02;03/03; 04/05;05/06;14/07;04/08;27/10
% media contatti che hanno aperto la mail	34,9%

ATTIVITÀ DI SENSIBILIZZAZIONE

- Maggio 2023: Convegno sull'Adozione, in compartecipazione con CIFA ONG, tenutosi a Milano, presso l'Ist. Gonzaga.
- Maggio 2023 : Serata a Nemi con coverband dei POOH
- Maggio 2023 : Serata a Lainate con i Lions
- Settembre 2023 : Serata presso Hard Rock Café di Verona (presentazione Libro Haiti)
- Ottobre 2023: Intervista con Fabio Martini a Radio RTR99 : presentazione di ANPIL, del Libro Fotografico su Haiti e del possibile impegno attivo come volontari.
- Le "Caffettate di ANPIL" : 5 incontri con le mamme dell'Ist. Gonzaga di Milano

ATTIVITÀ DI RACCOLTA FONDI

- Febbraio 2023 : Serata Evento Musicale presso Teatro Lirico di Milano
- Campagna raccolta fondi, Natale 2023: Donazione di Libri scolastici e di lettura per i bambini delle missioni sostenute da ANPIL
- Dicembre 2023: Partecipazione all'ARTIGIANO IN FIERA (Milano) con uno stand. Esposizione di prodotti artigianali provenienti dalle missioni e promozione delle attività di ANPIL.

IL SOSTEGNO A DISTANZA

Il sostegno a distanza, parte integrante dei Progetti di Inclusione Scolastica e di Integrazione alimentare, rappresenta da sempre la principale forma di finanziamento. Gli ultimi anni sono stati complicati per tutti gli enti del terzo settore, soprattutto per quelli non direttamente coinvolti nelle attività per la gestione della pandemia o della guerra in Ucraina, facendo registrare una contrazione nella base dei donatori.

Ciò nonostante, ANPIL può contare su una base solida di sostenitori e, per il sostegno a distanza, continuiamo a mantenere un elevato tasso di fedeltà dei nostri donatori – di oltre l'80% -, fattore che consente di accompagnare i bambini fino al sesto anno del primo ciclo di istruzione.

Ma il nostro obiettivo è garantire la CONTINUITA' della nostra azione. Laddove possibile cerchiamo di sostenere l'accesso all'istruzione di qualità non solo per il primo ciclo ma offrendo ai bambini che sosteniamo l'accesso anche al secondo ciclo di istruzione, sebbene questo comporti un aumento della richiesta di donazione per il sostegno a distanza, perché il ciclo secondario ha in genere costi più alti.

VARIAZIONE DEL NUMERO DI SAD (quadriennio 2020—2023)

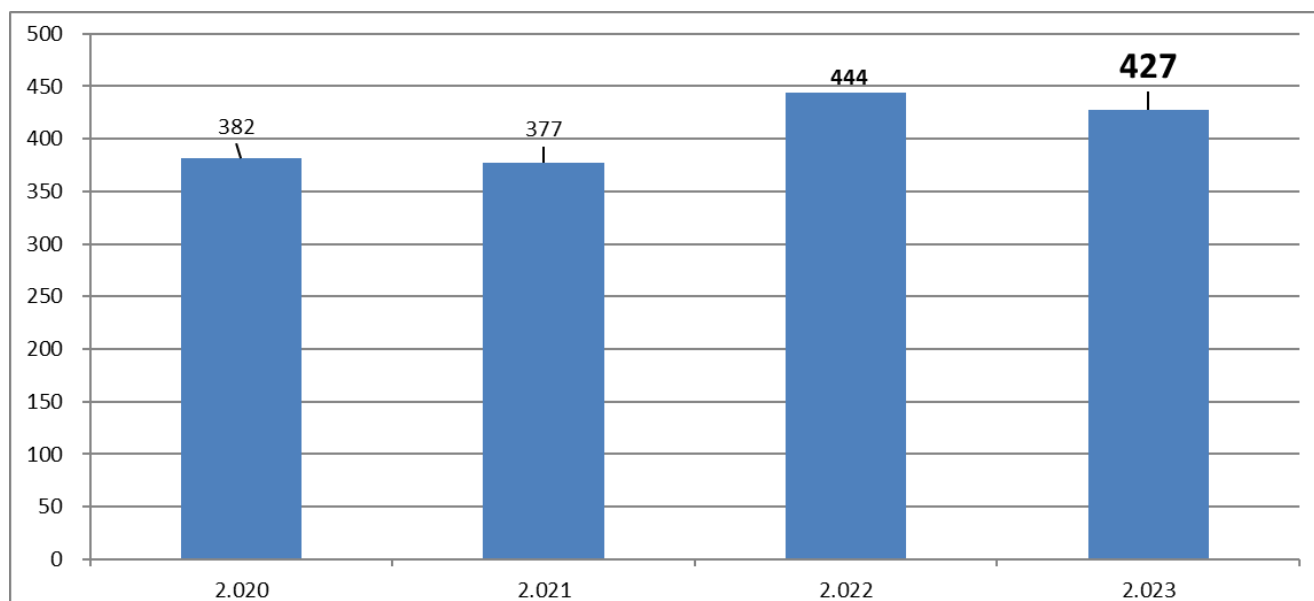

PROVENIENZA SAD (anno 2023)

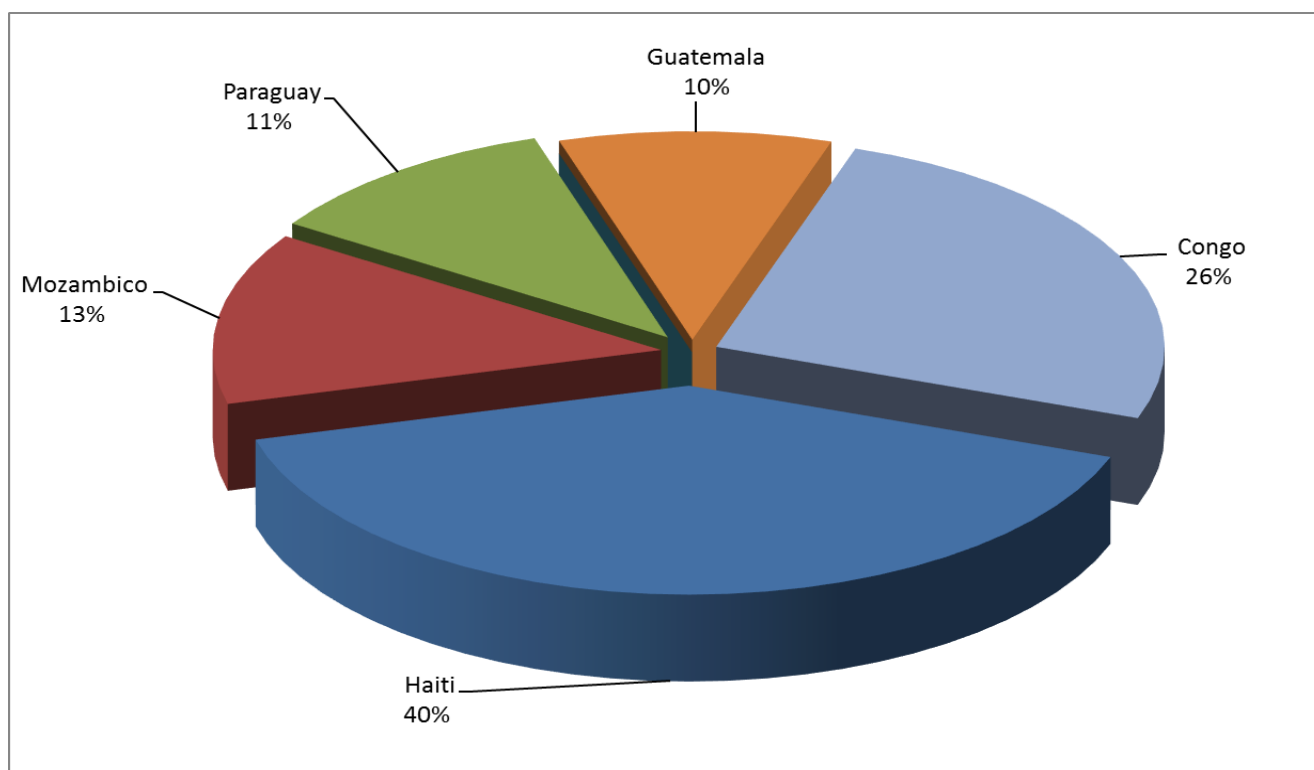

LE RISORSE UMANE

Le Risorse Umane di ANPIL ETS sono costituite principalmente da Personale Dipendente, a Contratto, da Liberi professionisti e da Volontari.

Nel 2023 ANPIL ETS ha dato la sua disponibilità ad accogliere la richiesta del Tribunale di Milano per fare svolgere presso la propria sede la “messa alla prova” di n° 2 persone. Queste persone hanno coadiuvato il personale dipendente nello svolgimento delle attività ordinarie.

La situazione al 31/12/2023 viene illustrata nella seguente tabella.

Risorse Umane	ITALIA		TOTALE		TOTALE
	M	F	M	F	M/F
PERSONALE DIPENDENTE					
Tempo indeterminato	1	2	1	2	3
PERSONALE A CONTRATTO					
Cocopro	1		1		1
COLLABORATORI ESTERNI					
Liberi professionisti		1		1	1
				Totale	5

I referenti di ANPIL ETS all'estero sono tutti volontari, non retribuiti: percepiscono solo un rimborso spese.

I referenti sono tutti locali e residenti all'estero.

REFERENTI ALL'ESTERO	ESTERO		TOTALE
	M	F	M/F
Volontari			
Dir. Scuola primaria Palmiste (H)	1		1
Dir. Scuola secondaria College S. Miguel (H)	1		1
Dir. Scuola primaria Tendron (H)	1		1
Dir. Scuola primaria La Salle (H)	1		1
Dirett.ce Scuola primaria Hibiscus (H)		1	1
Totale Haiti			5
Dir. Scuola primaria Pozo Colorado (P)	1		1
Dir. Scuola primaria La Salle Asuncion (P)	1	1	2
Totale Paraguay			3
Dir. Scuola primaria João XXIII (M)	1		1
Totale Mozambico			1
Resp. Sanitario Guatemala (G)	1		1
Resp. Amministrativo Guatemala (G)	1		1
Dir. Scuola primaria Ixmukané (G)	1		1
Totale Guatemala			3
Dirett.ce Casa Accoglienza S.D. (C)		1	1
Dirett.ce Scuola primaria Don Bosco (C)		1	1
Dir. Scuola primaria S. Georges (C)	1		1
Dir. Scuola secondaria S. Georges (C)	1		1
Totale Rep. Dem. del Congo			4
		Totale	16

POLIZZE ASSICURATIVE PER I VOLONTARI

Tutti i volontari italiani che prestano servizio di volontariato nella attività ANPIL, sia in Italia che all'estero, sono coperti dalle seguenti polizze assicurative:

-Polizza 00336 (Cattolica Ass.): 210 euro polizza Infortuni con validità Italia (copre: spese mediche, invalidità permanente, morte)

-Polizza 00202 (Cattolica Ass.): 237 euro polizza Responsabilità Civile

-Polizza 233341 (Cattolica Ass.): 200 euro Tutela Legale

A queste polizze si aggiungono le seguenti:

-Polizza 0428 (Cattolica Ass.): 152,06 euro Polizza Incendio

-Polizza 0813 (Cattolica Ass.): 259,49 euro Polizza Furto

-Polizza 1734 (Allianz.): 1103,00 euro Polizza auto

-Polizza 2219088 (Europ Assistance): 280,40 Polizza Viaggi Estero Direttore Generale

Il costo di queste polizze (2.441,95 euro) è incluso nella voce "Altri Oneri/Oneri di Supporto Generale".

RIMANENZE DI MAGAZZINO

Il Conto Economico è al netto del valore della variazione delle rimanenze di magazzino, valore che è stato incluso nella voce "Altri Proventi".

Di seguito i valori delle rimanenze:

- Rimanenze finali: 104.330,50 euro
- Rimanenze iniziali: 81.976,15 euro
- Delta variazione: 22.354,35 euro

DESTINAZIONE DEL 5 PER MILLE

Il 12 dicembre 2023 ANPIL ha incassato il 5x1000 (anno di imposta 2022), pari a **36.508,05 euro**.

Tale cifra è stata così destinata:

1. Risorse umane		17.102,00 euro
2. Spese di funzionamento		2.710,32 euro
a. Telefono	1.656,32 euro	
b. Energia Elettrica	1.054,00 euro	
3. Spese per Acquisto di beni e servizi		10.005,90 euro
a. Canone stampante	4.502,48 euro	
b. Gestione Buste Paghe	4.151,66 euro	
c. Materiale Informativo	1.351,76 euro	
4. Erogazioni ai sensi della propria finalità istituzionale		6.689,83 euro
a. Progetto "Casa Italia" (Haiti)	1.898,62 euro	
b. Progetto di Inclusione Scolastica (Congo)	3.690,03 euro	
c. Borse di Studio Universitarie (Congo)	1.101,18 euro	
TOTALE		36.508,05 euro

NOTA METODOLOGICA

La Relazione di Missione relativa all'esercizio chiuso al 31/12/2023 si compone di Stato Patrimoniale, Rendiconto Gestionale a proventi ed oneri e Relazione sulle attività. La Relazione di Missione ha la funzione di illustrare il contenuto dello Stato Patrimoniale e del Rendiconto Gestionale che sono redatti in conformità a quanto suggerito dalle Raccomandazioni emanate dalla Commissione aziende non profit del Consiglio Nazionale dei Dottori Commercialisti, ove applicabili. Il Rendiconto Gestionale è stato redatto secondo la nuova normativa che disciplina gli Enti del terzo Settore (ETS).

6. CRITERI ADOTTATI PER LA STESURA DELLO STATO PATRIMONIALE E DEL RENDICONTO ECONOMICO GESTIONALE

CRITERI DI FORMAZIONE

Il bilancio d'esercizio rappresenta la situazione patrimoniale, finanziaria ed economica dell'Associazione in modo veritiero e corretto.

Il bilancio di esercizio è accompagnato dalla relazione del Collegio dei Revisori interno all'Ente, come previsto anche dallo Statuto dell'Associazione.

Il bilancio è redatto in unità di euro.

CRITERI DI VALUTAZIONE APPLICATI

La valutazione delle poste di bilancio è stata fatta ispirandosi a criteri generali di prudenza, sulla base del principio generale di competenza economica e nella prospettiva della continuazione dell'attività dell'Ente.

Si riportano di seguito le analisi delle singole poste patrimoniali ed economiche come desunte dal rendiconto consuntivo, con esplicazioni delle principali voci in esso contenute.

RELAZIONE SULLE POSTE DELLO STATO PATRIMONIALE

ATTIVITA'

- **IMMOBILIZZAZIONI MATERIALI**

Le immobilizzazioni materiali sono iscritte al costo di acquisto maggiorato degli oneri accessori. Le immobilizzazioni materiali sono ammortizzate a quote costanti secondo tassi commisurati alla loro residua possibilità di utilizzo e tenendo conto dell'usura fisica del bene e della particolare attività svolta.

- **IMMOBILIZZAZIONI IMMATERIALI**

Le Immobilizzazioni immateriali sono iscritte al costo di acquisto e sono ammortizzate in funzione della loro residua possibilità di utilizzazione.

- **IMMOBILIZZAZIONI FINANZIARIE**

Esse riguardano depositi cauzionali e due polizze di assicurazione relative al TFR.

- RIMANENZE

Esse riguardano le seguenti voci (più significative):

- libri divulgativi editi da ANPIL;
- materiale di artigianato etnico proveniente dai Paesi in Via di Sviluppo in cui opera ANPIL.

- CASSA e CONTI CORRENTI BANCARIO e POSTALE

Rappresentano il valore delle giacenze attive su c/c di ordinaria gestione e cassa.

- CREDITI DIVERSI/CAUZIONI

Sono tutti rappresentati al presunto valore di realizzo.

- RATEI E RISCONTI ATTIVI

Sono rappresentati da crediti derivanti dall'attività istituzionale.

PASSIVITA'

- PATRIMONIO NETTO

Il Patrimonio Netto è costituito dai risultati economici degli esercizi precedenti e dal valore di un lascito testamentario ricevuto.

Il patrimonio dell'Associazione non è distribuibile ai soci a norma di statuto e nel rispetto della normativa che disciplina le Organizzazioni non Lucrative di Utilità Sociale. Il Consiglio Direttivo dell'Associazione può decidere di vincolare in tutto o in parte gli eventuali avanzi di gestione a specifici progetti/fondi o di lasciarli tra il patrimonio libero.

- FONDO AMMORTAMENTO

Il fondo di ammortamento è calcolato applicando le vigenti aliquote di Legge e si riferisce a fondi su immobilizzazioni materiali e immateriali di seguito identificati:

Immobilizzazioni Materiali:

- Autoveicolo
- Computer
- Mobili di Ufficio

Immobilizzazioni immateriali:

- Sito web

- FONDI PER RISCHI E ONERI

Questi fondi sono istituiti a fronte di oneri o debiti di natura determinata e di esistenza probabile o già certa alla data di chiusura del bilancio, ma dei quali, alla data stessa, sono indeterminati o l'importo o la data di sopravvenienza.

La loro apertura e gestione è sottoposta alla vigilanza del Consiglio Direttivo dell'Ente.

- DEBITI

I debiti sono iscritti al valore nominale. I debiti esigibili entro l'esercizio successivo sono costituiti da debiti correnti verso i fornitori e verso il personale dipendente per le quote ordinarie di stipendi, contribuzioni assistenziali previdenziali e fiscali di legge.

I Debiti INPS/IRPEF/TFR si riferiscono al solo personale italiano (dipendente e a contratto). ANPIL ETS non dispone di dipendente italiano distaccato all'estero.

- TRATTAMENTO DI FINE RAPPORTO LAVORO SUBORDINATO

Il debito per TFR è stato calcolato e movimentato in conformità alle disposizioni vigenti che regolano il rapporto di lavoro per il personale dipendente e corrisponde all'effettivo impegno dell'ente nei confronti dei singoli dipendenti alla data di chiusura del bilancio.

RELAZIONE SUL RENDICONTO ECONOMICO GESTIONALE A PROVENTI E ONERI

Il Rendiconto Gestionale è anche redatto secondo lo schema indicato dalle Raccomandazioni del Consiglio nazionale dei Dottori Commercialisti, ove applicabili, in particolare classificando i proventi per provenienza e gli oneri per destinazione.

Il Rendiconto Gestionale è stato redatto secondo la nuova normativa che disciplina gli Enti del terzo Settore (ETS).

I proventi vengono considerati vincolati destinati ad uno specifico progetto/paese quando il donatore ne fa espressa menzione; sono invece vincolati non destinati quando il donatore non indica alcuna causale di donazione o ne indica una generica.

I proventi derivanti dalla gestione straordinaria e gli altri proventi dell'Associazione sono considerati non vincolati e contribuiscono interamente al risultato gestionale dell'esercizio.

Nel rispetto del principio della prudenza nella redazione del bilancio, gli eventuali risultati negativi dei progetti, ove conclusi, vengono spesi nell'esercizio tramite accantonamento di somme derivanti dall'utilizzo di fondi non destinati o del patrimonio libero dell'Associazione.

PROVENTI

I PROVENTI vengono classificati in:

- a) Ricavi, rendite e proventi da attività di interesse generale
- b) Ricavi, rendite e proventi da attività diverse
- c) Ricavi, rendite e proventi da attività di raccolta fondi
- d) Ricavi, rendite e proventi da attività finanziarie e patrimoniali
- e) Proventi di supporto generale

ONERI

Gli ONERI vengono classificati in:

- a) Costi e oneri da attività di interesse generale
- b) Costi e oneri da attività diverse
- c) Costi e oneri da attività di raccolta fondi
- d) Costi e oneri da attività finanziarie e patrimoniali
- e) Costi e oneri di supporto generale

RICLASSIFICAZIONE DEL RENDICONTO GESTIONALE PER MODALITA' OPERATIVE

La Relazione di Missione si compone anche di una riclassificazione del Rendiconto Gestionale che, rispettando i principi di classificazione dei proventi per provenienza e gli oneri per destinazione, mette in evidenza la tipologia di interventi effettuati secondo le modalità di intervento tipiche dell'organizzazione.

Tale riclassificazione viene riportata per consentire una migliore comprensione dell'azione di ANPIL.

I PROVENTI vengono classificati in “Proventi da Attività Istituzionale” e “Altri Proventi”.

PROVENTI DA ATTIVITA' ISTITUZIONALI

I Proventi da Attività Istituzionali sono rappresentati da:

- Progetti di Inclusione e di Integrazione scolastica (suddivisi per Paese di intervento)
- Progetti per lo Sviluppo e l'autosufficienza Economica (suddivisi per Paese di intervento)
- Progetti di Educazione alla Cittadinanza Globale
- Spazio Ascolto Famiglie e Sostegno alla Genitorialità (azione svolta in Italia).

In tale categoria di Proventi viene inclusa anche la voce “Proventi destinati alla copertura dei progetti”, ovvero donazioni espressamente vincolate con causale alla realizzazione dei Progetti.

Nei Proventi viene esplicitata anche la quota-parte del contributo del 5x1000 destinata alla copertura della finalità istituzionali.

ALTRI PROVENTI

I proventi indicati in questa voce sono rappresentati da:

- Proventi da raccolta fondi (che include anche la quota-parte del contributo del 5x1000 destinata alla copertura dei costi associativi) e attività accessorie, ovvero le prestazioni rese nell'ambito delle attività collegate alle istituzionali e ad esse funzionali

- Proventi Straordinari, ovvero poste specifiche di competenza dell'esercizio
- Proventi da quote sociali
- Proventi finanziari, ovvero la sommatoria dei proventi derivanti da interessi attivi di conti correnti.

ONERI

Gli ONERI vengono classificati, in "Oneri da Attività Istituzionale" e "Altri Oneri".

ONERI DA ATTIVITA' ISTITUZIONALI

Gli Oneri da Attività Istituzionali sono rappresentati da:

- Progetti di Inclusione e di Integrazione scolastica (suddivisi per Paese di intervento)
- Progetti per lo Sviluppo e l'autosufficienza Economica (suddivisi per Paese di intervento)
- Progetti di Educazione alla Cittadinanza Globale
- Sportello Ascolto Famiglie e Sostegno alla Genitorialità (azione svolta in Italia)

In tale categoria di Oneri sono inclusi, per ciascuna tipologia di progetto, tutti i costi necessari alla realizzazione del progetto stesso (ad esempio: logistica, personale, attività di coordinamento).

ALTRI ONERI

Gli Oneri indicati in questa voce sono rappresentati da:

- Oneri promozionali e di raccolta fondi
- Oneri di Supporto Generale, che includono:

i: costi del personale dipendente impiegato in attività di sede centrale, accantonamenti per il TFR, ferie e permessi

ii: compensi per collaborazioni

iii: corsi di formazione

iv: spese generali, che includono anche quote di ammortamento dei beni materiali di competenza dell'esercizio

v: costi di assicurazione per i volontari coinvolti nelle attività sia in Italia che all'estero (polizza infortuni/malattie_ Italia; polizza infortuni/malattie_Mondo/estero; polizza responsabilità civile)

- Oneri Straordinari, ovvero poste specifiche di competenza dell'esercizio
- Oneri finanziari, ovvero la sommatoria dei costi e spese di gestione sui conti correnti

7. RELAZIONE COLLEGIO REVISORI DEI CONTI

Signori Soci,
abbiamo svolto la revisione contabile dell'allegato bilancio d'esercizio al 31 dicembre 2023 della A.N.P.I.L. ETS Associazione Nella Promozione Internazionale Lasalliana, costituito dallo stato patrimoniale, dal rendiconto gestionale e dalla nota integrativa.

Responsabilità del Consiglio Direttivo per il bilancio d'esercizio

Il Consiglio Direttivo è responsabile per la redazione del bilancio d'esercizio che fornisca una rappresentazione veritiera e corretta in conformità alle norme italiane che ne disciplinano i criteri di redazione.

Responsabilità del Collegio dei Revisori dei Conti

È nostra la responsabilità di esprimere un giudizio sul bilancio d'esercizio sulla base della revisione contabile. Abbiamo svolto la revisione contabile in conformità ai principi di revisione internazionali (ISA Italia) elaborati ai sensi dell'art. 11, comma 3, del D.Lgs. 39/10.

Tali principi richiedono il rispetto di principi etici, nonché la pianificazione e lo svolgimento della revisione contabile, al fine di acquisire una ragionevole sicurezza che il bilancio d'esercizio non contenga errori significativi.

La revisione contabile comporta lo svolgimento di procedure volte ad acquisire elementi probativi a supporto degli importi e delle informazioni contenuti nel bilancio d'esercizio.

Le procedure scelte dipendono dal giudizio professionale dei revisori, inclusa la valutazione dei rischi di errori significativi nel bilancio d'esercizio dovuti a frodi o a comportamenti o eventi non intenzionali.

Nell'effettuare tali valutazioni del rischio, i revisori considerano il controllo interno relativo alla redazione del bilancio d'esercizio che fornisca una rappresentazione veritiera e corretta al fine di definire procedure di revisione appropriate alle circostanze e non per esprimere un giudizio sull'efficacia del controllo interno.

La revisione contabile comprende altresì la valutazione dell'appropriatezza dei principi contabili adottati, della ragionevolezza delle stime contabili effettuate dal Consiglio Direttivo, nonché la valutazione della presentazione del bilancio d'esercizio nel suo complesso.

Riteniamo di aver acquisito elementi probativi sufficienti ed appropriati su cui basare il nostro giudizio.

Giudizio

A nostro giudizio, il bilancio d'esercizio fornisce una rappresentazione veritiera e corretta della situazione patrimoniale e finanziaria della A.N.P.I.L. ETS Associazione Nella Promozione Internazionale Lasalliana al 31 dicembre 2022 e del risultato economico per l'esercizio chiuso a tale data, in conformità alle norme italiane che ne disciplinano i criteri di redazione.

Milano, 27/04/2024.

Il Collegio dei Revisori dei Conti

Gian Piero Sala - presidente

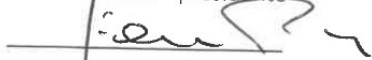

Francesco Salierno – membro effettivo



Stefano Zito - membro effettivo

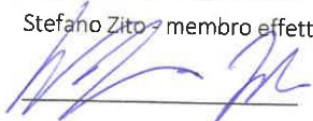

8. UNO SGUARDO AL FUTURO

1. ANPIL ETS intende nel triennio 2023-2025 consolidare ed ampliare le proprie attività in ambito nazionale, pur mantenendo inalterato il proprio impegno all'estero, per poter rispondere alla sempre più intesa richiesta di supporto nell'ambito delle povertà educative e familiari.

2. Con il preciso obiettivo di migliorare l'efficacia dei propri progetti e attività, nonché di migliorare l'efficienza del proprio sistema progettuale e gestionale, ANPIL ETS prosegue il percorso di approfondimento dei temi collegati alla **Teoria del Cambiamento (TOC)** e alla valutazione dell'Impatto.

Il processo di formazione prevede l'acquisizione della capacità di identificare in fase progettuale gli obiettivi di lungo termine e procedere a ritroso per capire ciò che è necessario fare nel presente per poterli raggiungere.

La ridefinizione dei Progetti (sia quelli in essere che quelli futuri) nell'ottica della TOC consente di identificare con maggiore chiarezza i risultati delle attività svolte e gli effetti nel medio-lungo termine di tali attività.

Il processo di formazione intende inoltre consentire ad ANPIL ETS di acquisire la capacità per definire tutti quei **parametri quantitativi e qualitativi** che consentano di misurare nel modo più oggettivo e significativo possibile l'impatto sulle famiglie, sulle comunità e in generale sui nostri stakeholder di riferimento, delle azioni intraprese.

3. ANPIL ETS intende dotarsi per l'anno 2025 di un software specificatamente concepito per le organizzazioni no profit, che consenta una gestione più integrata tra l'attuale database di donatori e la contabilità. Questo software consentirà una gestione più efficace ed efficiente, permettendo una ottimizzazione del lavoro ed una più attenta personalizzazione della comunicazione rivolta ai nostri donatori, aumentando la qualità del servizio offerto.

9. GRAZIE A.....

Ringraziamo tutti i soci, i volontari, i donatori, le aziende, le Fondazioni che ci supportano con la loro fiducia e la loro generosità.

INSIEME POSSIAMO FARE GRANDI COSE !

In modo particolare il nostro GRAZIE va a:

Giorgio Colombo (EDISON)

Mauro Biraghi (E.ON)

Massimo Quaglini (EDISON)

M'buy Wa Kalombo (E.ON)

Francesca Magliulo (EDISON)

Giampaolo Russo (ASSOGAS)

Giuseppe Venturini (SO.DI.PAL)

Roberto Zappalà (Istituto GONZAGA)

Antonio Intiglietta (GE.FI)

Gabriele Alberti (GE.FI)

Giancarlo Consolandi (Ass. ExLali)

Dal Bò Roberto (STM)

Coltellerie Paolucci

Luca Cantoni

Cristian Acquistapace

Sergio Tambini

Eraldo Maretti

Fabio e Rossella Tallia Galoppo

Gio Batta Gri

Andrea Bramati

Paolo Prota Giurleo

Giuditta Leva

Angelo Battagliotti

Gabriele Calomeni

Stefano Meazza