



RELAZIONE DI MISSIONE 2025

INDICE

1. CHI SIAMO

- ✚ La nostra vision pag.4
- ✚ La nostra mission pag.4
- ✚ Il nostro modello di intervento pag.4
- ✚ SDG e ANPIL ETS pag.6
- ✚ Carta d'identità di ANPIL ETS pag.7

2. COSA FACCIAMO

- ✚ Cosa abbiamo fatto dal 1998 ad oggi pag.10
- ✚ Cosa abbiamo fatto nel 2025 pag.10
- ✚ Donazioni distribuite dal 1998 ad oggi pag.11
- ✚ Donazioni distribuite nel 2025 pag.11
- ✚ Strumenti di Intervento
 - Progetti di Inclusione e Integrazione scolastica pag.12
 - Progetti per lo Sviluppo e l'autosufficienza Economica pag.13
 - Progetti di Educazione alla Cittadinanza Globale (ECG) pag.14
 - Spazio Ascolto Famiglie e Sostegno alla Genitorialità pag.16
- ✚ L'aiuto umanitario in condizioni di EMERGENZA pag.18

3. I NOSTRI STAKEHOLDER DI MISSIONE pag.19

4. GOVERNANCE E VITA ASSOCIATIVA pag.23

5. SITUAZIONE ECONOMICA FINANZIARIA

- ✚ Rendiconto Gestionale 2024 vs 2025 pag.25
- ✚ Stato Patrimoniale 2024 vs 2025 pag.27
- ✚ Rendiconto Gestionale riclassificato pag.28
- ✚ Commento al rendiconto e attività svolte nel 2025 pag.29

6. **CRITERI ADOTTATI PER LA STESURA DELLO STATO PATRIMONIALE E DEL RENDICONTO ECONOMICO GESTIONALE** pag.42

7. **GRAZIE A.....** pag.47

1. CHI SIAMO

La nostra vision

Un mondo in cui ogni bambino, famiglia, comunità abbia il pieno diritto alla vita, all'istruzione, alle cure sanitarie, all'autodeterminazione senza alcuna discriminazione di sesso, etnia, orientamento sessuale, status economico, religione e credo politico.

La nostra mission

Rimuovere le barriere economiche, sociali, culturali che impediscono l'accesso ad una ISTRUZIONE DI QUALITÀ, a vantaggio dei giovani dai 4 ai 18 anni provenienti da famiglie in particolare stato di fragilità.

Nel 1991 un gruppo di volontari in missione ad Haiti decide di realizzare delle attività per aiutare i bambini di strada.

Nel 1998 nasce ufficialmente e "formalmente" l'associazione ANPIL.

Sin dalla prima missione ad Haiti abbiamo capito che c'erano "molte cose" di cui occuparsi ("anpil" nella lingua creola haitiana) per mettere delle basi solide e fornire un aiuto efficace ed efficiente.

Siamo convinti che l'istruzione sia sempre la risposta giusta alla fragilità, al disagio, all'emergenza: scuola e istruzione di qualità sono il nostro obiettivo.

Oggi siamo un'organizzazione che opera sia in Italia che all'estero: Haiti, Guatemala, Mozambico, Repubblica Democratica del Congo e Paraguay.

Il nostro modello di intervento

Il nostro modello di intervento si basa sulla valorizzazione delle partnership locali con la partecipazione condivisa degli obiettivi e delle modalità di intervento sul territorio.

L'obiettivo è quello di realizzare, nel medio e lungo termine, programmi di reale contrasto alla povertà migliorando l'efficienza e l'efficacia degli interventi stessi, al fine ultimo di migliorare le condizioni di vita delle popolazioni più povere nel rispetto della libertà individuale e della dignità della persona.

ANPIL ha affinato i propri obiettivi e la propria prassi operativa ispirandosi ai valori condivisi nel Mondo della cooperazione internazionale e della solidarietà internazionale.

In modo particolare ANPIL intende porre il tema dei diritti umani al centro delle proprie azioni di intervento, nella convinzione che i diritti umani siano mezzo e fine per raggiungere lo sviluppo e il benessere delle comunità.

Tutti i settori di intervento in cui ANPIL opera trovano una loro collocazione all'interno della cornice dei diritti umani: diritto allo studio, diritto alla salute, diritti delle donne, delle minoranze, dei bambini.

Nel classico approccio della teoria dello sviluppo, basato su valutazioni di tipo economico, la povertà è il frutto di un mancato sviluppo.

Nell'ottica di un approccio dei diritti, la povertà è invece il risultato dell'assenza dei diritti. Contribuire a sviluppare una coscienza per rivendicare i propri diritti può dunque avere efficacia maggiore che limitarsi ad individuare bisogni da soddisfare. L'approccio dei diritti umani, oltre che essere adottato dalle Nazioni Unite e dalla UE, è parte anche della strategia messa in campo per raggiungere gli obiettivi di Sviluppo Sostenibile, contenuti nell'AGENDA 2030 (*SDGs - Sustainable Development Goals*).

In particolare, il nostro contributo è quello relativo all'Obiettivo 4 **“Fornire un'educazione di qualità, equa e inclusiva, e opportunità di apprendimento per tutti”**.

L'obiettivo 4 mira a garantire che tutti i bambini, gli adolescenti e gli adulti - soprattutto quelle più emarginate e vulnerabili - abbiano accesso all'istruzione e formazione adeguate alle loro esigenze e al contesto in cui vivono. Questo rende l'istruzione un fattore che contribuisce a rendere il mondo più sicuro, sostenibile e interdipendente.

Inoltre, la nostra azione e l'impatto creato per i nostri stakeholder sono un contributo anche alla realizzazione degli obiettivi 1, 5 come effetto secondario del nostro impegno all'accesso di un'istruzione di qualità. L'obiettivo 17 rappresenta sempre più il nostro modello operativo: lavorare in partnership con altre organizzazioni, sia a livello locale che in Italia, lungo tutto il ciclo di vita dei nostri programmi, dalla progettazione alla rendicontazione.

Quindi diritti umani e sviluppo sono interdipendenti e condividono motivazioni e obiettivi, mettendo al centro degli interventi la persona affinché sia essa stessa promotrice dei propri diritti all'interno della sua famiglia, del suo quartiere, della sua comunità.

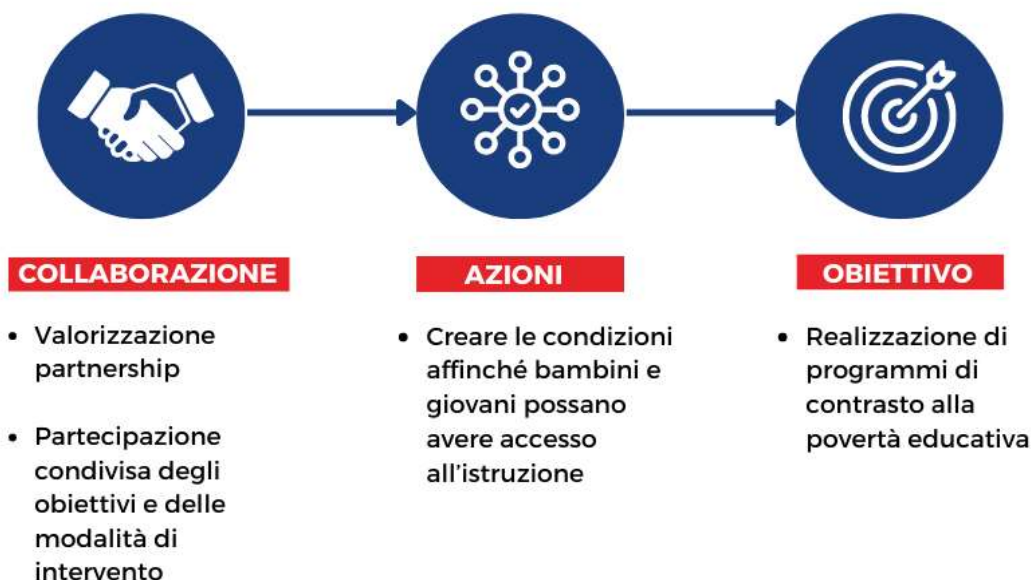

SDG di riferimento per ANPIL ETS



CARTA D'IDENTITÀ

ANPIL ETS

 **Sede legale e operativa**
Via Vitruvio 41, 20124 Milano

 **Sede operativa**
Via Alex Visconti 4/B, 20151 Milano

 **Sedi operative all'estero**
-Avenue Tshatshin°2, Q/Binza Delvaux, Kinshasa (R.D. del Congo)

 **Codice fiscale**
97220900159

Il 19 giugno 1998 si è costituita l'associazione in conformità agli artt. 36 e seguenti del Codice Civile, tramite atto costitutivo redatto in carta libera ai sensi dell'art. 8 - agevolazioni fiscali della Legge quadro sul volontariato 11 agosto 1991, n°266 e, per quanto compatibile, dell'art.17 - esenzioni dall'imposta di bollo - del Decreto Legislativo 4 dicembre 1997, n. 460, riguardante le ONLUS. L'associazione si è costituita in conformità alla Legge Regionale n°22/93.

L'atto costitutivo è stato depositato e registrato presso l'Ufficio del Registro-Atti Privati al n°001193 Serie 3E, in data 25 giugno 1998. L'associazione è apartitica e laica e persegue finalità di solidarietà sociale da conseguire attraverso attività di sensibilizzazione, formazione e concreto aiuto ai paesi in via di Sviluppo.

L'associazione è stata iscritta il 27 aprile 1999 nel Registro Regionale del Volontariato (Regione Lombardia) (iscrizione al foglio n°621 - progressivo 2480 - seziona A (sociale), ai sensi della L.r. 24 luglio 1993, n°22.

In quanto iscritta nel Registro Regionale del Volontariato è stata considerata "ONLUS di diritto" nel momento della costituzione dell'Anagrafe delle Onlus.

Con il passare degli anni, l'associazione ha indirizzato sempre più la propria attività nel campo degli aiuti umanitari con particolare riferimento ai progetti di cooperazione nei Paesi in Via di Sviluppo e di solidarietà internazionale. Al fine di garantire alla associazione una soggettività giuridica conforme ai cambiamenti fattuali che sono avvenuti nel tempo, l'associazione ha ritenuto di evitare la doppia presenza negli elenchi (Registro Regionale del Volontariato e Anagrafe Onlus), e pertanto l'associazione ha richiesto la cancellazione dal Registro Regionale mantenendo la qualifica di ONLUS iscritta nell'apposita Anagrafe.

Per questo motivo con Riunione Straordinaria dell'Assemblea, in data 14 novembre 2005 è stato deliberato il passaggio dell'associazione da Onlus "di diritto" ad Onlus "per scelta" ai sensi del D.L. 4/12/97, n°460.

In tale occasione sono state apportate allo Statuto originario le necessarie integrazioni.

Con l'Assemblea del 18 gennaio 2012, l'Associazione ha ritenuto di integrare il proprio Statuto ampliando le proprie finalità istituzionali. Per tale ragione nell'art. 3 è stato aggiunto il comma b) che prevede la promozione della cultura dell'accoglienza attraverso l'istituto giuridico della Adozione Internazionale, come previsto dalle Leggi italiane e dalla Convenzione dell'Aja, nel pieno rispetto delle Leggi dei Paesi di origine dei bambini, in un ambito di sussidiarietà.

L'associazione, già pienamente operativa nell'ambito della cooperazione internazionale e della solidarietà internazionale, soprattutto finalizzata all'infanzia a rischio e in grave stato di disagio, ritiene che il percorso dell'Adozione Internazionale possa rientrare tra le attività Statutarie, seppur considerando lo strumento dell'Adozione come soluzione residuale a tutta una serie di interventi da svolgere in loco affinché i bambini orfani e senza alcun vincolo parentale possano essere reinseriti in famiglie appartenenti alla loro comunità di origine.

In ogni caso l'associazione, pur intendendo sviluppare le conoscenze e competenze necessarie ad attivarsi nel campo della Adozione, continua a perseguire gli obiettivi di cooperazione in loco anche, e soprattutto, al fine di eliminare le cause che determinano i fenomeni di abbandono di minori.

In data 27 febbraio 2012, con riunione assembleare, si è proceduto alla integrazione dell'art.9 dello Statuto, che ha determinato l'aumento del numero dei membri del Consiglio Direttivo (da 5 a 9 componenti).

Lo Statuto così modificato è stato depositato all'Agenzia delle Entrate (Direzione Provinciale di Milano-Ufficio Territoriale di Milano 2) con atto n° 2508 del 19 marzo 2012.

Tale Statuto è quello in vigore alla stesura del presente Bilancio e Rendiconto di Gestione.

Il 24/10/2017 il Presidente ha richiesto al Notaio Nicola Rivani Farolfi di depositare nei suoi atti l'atto costitutivo e lo Statuto della Associazione al fine di perfezionare in atto giuridico la costituzione della associazione medesima. Tale atto è stato registrato a MI4 atti pubblici il 09/11/2017 n°57485 serie 1T. **Il 15/12/2021 ANPIL ETS ha indetto una riunione Assembleare Straordinaria per l'adeguamento dello Statuto esistente sulla base delle nuove disposizioni legislative relative agli Enti del Terzo Settore (ETS).**

ANPIL ETS è iscritta al Registro Unico degli Enti del Terzo Settore (RUNTS) dal 19/07/2023 con il numero di iscrizione n. 116664.

Come espressamente riportato nello Statuto, ANPIL ETS è una associazione disciplinata anche dalla L. 184/83, dalla L. 476/98 e dal D. Lgs. 460/97.

Come Organizzazione non Lucrativa di Utilità Sociale ai sensi dell'art.12 e seguenti del D.Lgs. 460 del 4 dicembre 1997, l'associazione gode delle seguenti agevolazioni:

- esenzione dall'imposta di bollo;
- esenzione dalle tasse sulle concessioni governative;
- esenzione dall'imposta sulle successioni e donazioni;
- esenzione dall'imposta sull'incremento di valore degli immobili e della relativa imposta sostitutiva;
- esenzione dall'imposta sugli intrattenimenti svolti occasionalmente in concomitanza di celebrazioni, ricorrenze o campagne di sensibilizzazione;
- esenzioni in materia di tributi locali deliberate da comuni, province e regioni;
- agevolazioni in materia di imposta di registro;
- agevolazioni ai fini delle imposte sui redditi e dell'IVA.

Inoltre, l'associazione può essere destinataria di liberalità e elargizioni deducibili/detraibili dal reddito delle persone fisiche e giuridiche secondo le vigenti disposizioni di legge in materia; inoltre può essere destinataria del 5 per mille dell'Irpef come previsto a partire dalla Finanziaria 2006: l'Associazione è stata iscritta negli elenchi dei soggetti beneficiari per tutte le annualità precedenti ed ha presentato regolare domanda per l'esercizio 2016 con relativa iscrizione nell'elenco dei soggetti beneficiari predisposto dall'Agenzia delle Entrate.

2. COSA FACCIAMO

DAL 1998 A OGGI

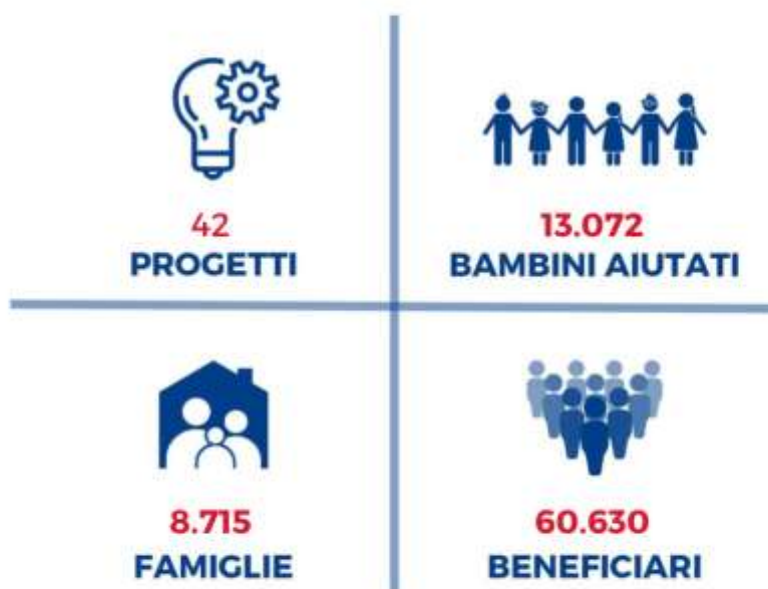

NEL 2025



DONAZIONI DISTRIBUITE

Dal 1998 ad oggi

ANNI	1998-2025
Haiti	€ 2.875.550
Mozambico	€ 354.531
Paraguay	€ 361.558
Sri Lanka	€ 25.659
India	€ 58.662
Congo	€ 756.138
Guatemala	€ 195.677
Italia	€ 718.720
Totale	€ 5.346.494

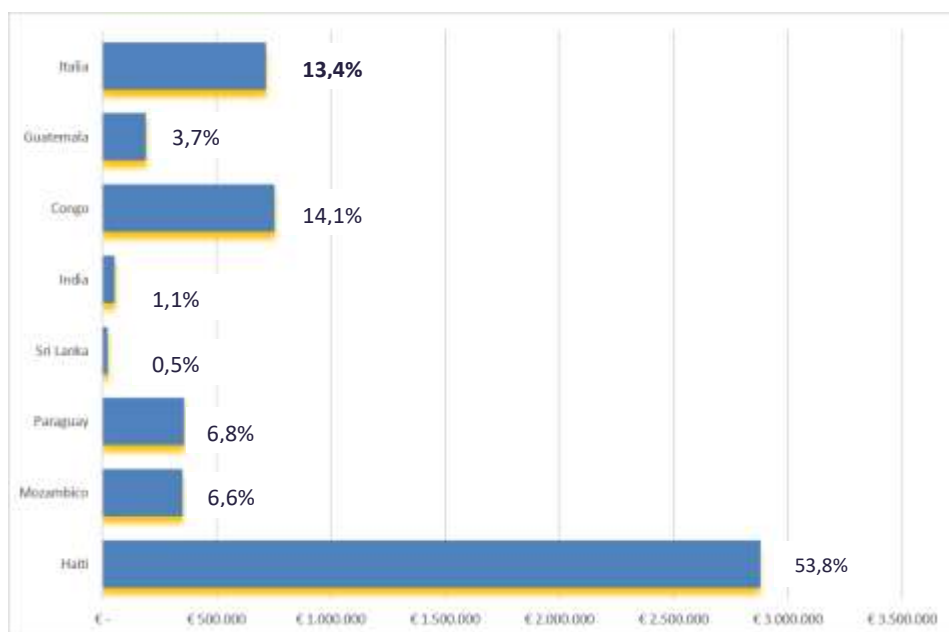

Donazioni distribuite nel 2025

ANNO	2.025
Haiti	€ 16.111
Mozambico	€ 7.786
Paraguay	€ 15.806
Sri Lanka	€ -
India	€ -
Congo	€ 40.454
Guatemala	€ 9.385
Italia	€ 35.963
Totale	€ 125.505

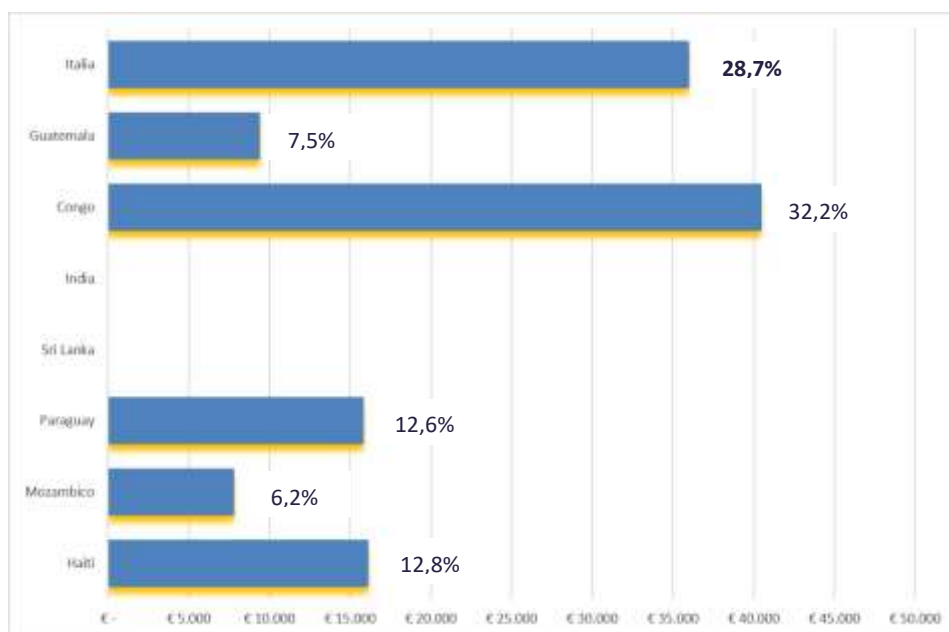

STRUMENTI DI INTERVENTO

ANPIL persegue le proprie finalità statutarie attraverso i seguenti strumenti di intervento:

- ✚ Progetti di Inclusione e Integrazione scolastica
- ✚ Progetti per lo Sviluppo e l'autosufficienza Economica
- ✚ Progetti di Educazione alla Cittadinanza Globale (ECG)
- ✚ Spazio Ascolto Famiglie e Sostegno alla Genitorialità
- ✚ L'aiuto in situazioni di EMERGENZA

I Progetti di ANPIL ETS sono pianificati e sviluppati prevedendo il coinvolgimento della comunità locale.

Il ruolo attivo della comunità locale consente una valutazione più puntuale dei bisogni e, laddove si creino le possibilità, ANPIL si adopera affinché le istituzioni locali siano il più possibile coinvolte e partecipi dei processi.

ANPIL si è adoperata nel corso degli anni per formare personale volontario locale in grado di supportare le azioni di ANPIL sul territorio.

La presenza nei Paesi di personale locale volontario permette un costante monitoraggio dei progetti al fine di rendere più efficace gli interventi.

-Progetti di Inclusione e Integrazione scolastica



ANPIL interviene in Haiti, Mozambico, Paraguay, Guatemala e Repubblica Democratica del Congo, a favore della popolazione delle aree più povere e vulnerabili del Paese, al fine di migliorare l'accesso ai servizi sociali di base, quali l'istruzione e l'assistenza sanitaria.

La povertà è la principale barriera di accesso all'istruzione, diritto inalienabile sulla cui affermazione ANPIL è impegnata in tutti i Paesi in cui opera.

Il Progetto garantisce la **formazione completa del ciclo scolastico primario** ai bambini delle comunità locali più povere, consentendo loro di superare le barriere economiche all'accesso dei servizi educativi.

Inoltre, il progetto mira ad **arginare l'elevato tasso di abbandono** scolastico e la bassa **immatricolazione** dei bambini, e soprattutto delle bambine, condizionata da ragioni economiche, ma anche culturali.

Mediante il **rafforzamento delle strutture educative**, questo Progetto è una risposta concreta all'emergenza scolastica, al fine di promuovere lo sviluppo della persona e dell'intera comunità, che indirettamente ne beneficia. I Progetti sono definiti in accordo con la comunità locale e con i responsabili delle Missioni, per garantire una partecipazione attiva dei beneficiari.

-Progetti per lo Sviluppo e l'autosufficienza Economica



Come Associazione impegnata nella promozione di Progetti per lo Sviluppo e l'autosufficienza economica di paesi del "terzo" e del "quarto mondo", ANPIL ETS intende agire con l'obiettivo di superare l'idea tradizionale di "aiuto". La solidarietà internazionale è nata infatti con l'ambizione di far "sviluppare" paesi rimasti "indietro" fornendogli mezzi e conoscenze.

ANPIL intende attuare Progetti di Sviluppo che possano svincolare i Paesi che li ricevono da un aiuto duraturo, fine a sé stesso e poco efficace sul lungo periodo.

Progetti, quindi, che riescano ad autofinanziarsi in loco in maniera indipendente e che possano essere fonte di reddito

diretto per la popolazione, senza intermediari governativi e non.

ANPIL inoltre considera i Progetti di Sviluppo come **processi di crescita** che hanno l'obiettivo di migliorare le condizioni di vita delle persone alle quali sono rivolti.

Affinché questo sia possibile è necessario che i beneficiari siano coinvolti direttamente e che i risultati ottenuti siano sostenibili nel tempo.

A questo scopo i Progetti devono essere basati sulla **partecipazione attiva** dei beneficiari. Le persone, indicando i propri bisogni, diventano i veri protagonisti del processo di sviluppo.

In questo modo è possibile garantire l'**autodeterminazione delle persone**, un intervento sensato e la nascita di dinamiche virtuose che garantiscano un processo sostenibile nel tempo.

L'obiettivo importante di queste azioni è realizzare infatti un miglioramento che permetta ai beneficiari di vedere affermata la propria dignità come esseri umani e il loro diritto allo sviluppo e all'autodeterminazione.

-Progetti di Educazione alla Cittadinanza Globale (ECG)



La Cittadinanza Globale sostiene un nuovo modello di cittadinanza basato sulla piena consapevolezza della dignità insita in ogni essere umano, sulla sua appartenenza a una comunità locale e globale e sull'impegno attivo per ottenere un mondo più giusto e sostenibile.

Il cittadino o la cittadina globale sono persone capaci di IMPARARE connettendo, di FARE pensando, di CONVIVERE riconoscendo, di ESSERE divenendo, di TRASFORMARE immaginando.

Le proposte avanzate da ANPIL aspirano a integrare, in una visione coerente, l'educazione allo sviluppo e ai diritti umani, **l'educazione allo sviluppo sostenibile**, alla **pace**,

alla **interculturalità** e al **genere**, osservando lo stretto legame tra tutte queste aree così come l'interdipendenza sempre maggiore tra gli esseri umani in un pianeta minacciato nella sua sostenibilità.

Elemento caratterizzante dell'Educazione alla Cittadinanza Globale è la **difesa della dignità umana**, un valore proprio di tutte le persone, che dà loro il diritto inalienabile di vivere libere e in condizioni adeguate a svilupparsi, come individui e membri della loro comunità, in tutte le dimensioni dell'essere umano.

Per facilitare questa comprensione, l'Educazione alla Cittadinanza Globale prevede la promozione all'interno della scuola di opportunità di scambio e collegamento con scuole e studenti di altre parti del mondo.

Con questi obiettivi ANPIL pianifica e realizza attività finalizzate al coinvolgimento di volontari italiani in azioni di cooperazione direttamente nelle missioni nei Paesi in Via di Sviluppo e realizza attività di promozione e sensibilizzazione dei diritti umani anche sul territorio italiano.

ANPIL ETS promuove il riconoscimento della diversità come forma di riconoscimento reciproco di una visione complessa delle identità. Le identità sono costruite intorno a appartenenze diverse e multiple e sono dinamiche.

L'Educazione alla Cittadinanza Globale cerca di sviluppare nei bambini e nei giovani studenti una cittadinanza cosmopolita/planetaria che metta fine alla logica bipolare che contrappone identità universale e particolare, noi e voi, quello che è nostro e quello che è vostro.



“

Non c'è modo migliore per arricchire sé stessi che entrare in contatto con chi è diverso da noi e fare tesoro di tutto ciò che la sua cultura ha da insegnarci.

EDOARDO

Volontario in Haiti

”



“

Il momento più emozionante è stato incontrare Jeannette, la bambina che sostengo a distanza con la mia famiglia. Non dimenticherò mai il suo sguardo pieno di entusiasmo, nonostante la povertà che la circondava.

BEATRICE

Volontaria sull'Isola della Tortuga (Haiti)

”

-Spazio Ascolto Famiglie e Sostegno alla Genitorialità



L'educazione familiare manca di una tradizione specifica nel nostro Paese.

Viene ormai riconosciuta come importante ai fini di una crescita equilibrata dei figli, sia piccoli che adolescenti. Il bisogno di "educazione" da parte dei genitori è d'altra parte reso evidente da una molteplicità di motivazioni. Tale prospettiva formativa, infatti, si giustifica oggi per diverse ragioni, a cominciare dal desiderio che i genitori esprimono esplicitamente di informarsi sullo sviluppo dei

figli e sul ruolo educativo che sono chiamati a svolgere.

Assistiamo oggi alla compresenza di diverse forme familiari (coppie di fatto, legalizzate, single, genitori biologici e non, famiglie ricostituite, ecc.),

ma costante rimane la necessità che si crei fra il bambino/ragazzo e i genitori una relazione positiva che permetta una crescita armonica dei piccoli.

La famiglia e il rapporto con i genitori rimangono il luogo primario all'interno del quale si realizza la crescita e lo sviluppo del bambino.

Non è scontato che ciò si realizzi con facilità in quanto essere genitori ed educare è un compito molto complesso. Esso si modifica durante tutto l'arco della vita perché è inserito all'interno di un percorso evolutivo fisiologico (le varie tappe della crescita, l'adolescenza, ecc..) ed è influenzato da fattori personali (dell'adulto e del bambino), familiari (modifica del nucleo familiare, lutti, separazione e divorzio, ecc..) e sociali che variano nel tempo.

L'apertura di uno Spazio Ascolto per le Famiglie e la pianificazione di attività rivolte al **sostegno alla genitorialità** permettono interventi di accompagnamento per gli adulti che, per motivi diversi (cambiamenti fisiologici legati alle varie fasi del ciclo di vita dei figli, eventi critici, separazione, problematiche personali o dei figli ecc..) vivono delle difficoltà nel loro ruolo genitoriale.

ANPIL ETS si prefigge di supportare i genitori nel loro ruolo, di promuovere la consapevolezza dell'importanza di tale compito e di accrescere e **rafforzare le competenze educative dei genitori** stessi. Tutto ciò passa attraverso una maggiore comprensione del figlio (i suoi bisogni, le sue paure, il suo modo di comunicare, ecc.), di sé stessi e della relazione con lui e una riflessione sugli atteggiamenti educativi e comunicativi messi in gioco nel rapporto.

L'obiettivo è offrire uno spazio di ascolto privo di giudizio in cui i genitori possano sentirsi liberi di esprimere ed esplorare i propri vissuti più autentici in relazione al problema emerso e nei confronti di tutti i soggetti coinvolti, con un'attenzione particolare a quel doloroso "sentimento di vergogna" che tanto spesso causa sequenze comunicative ridondanti, e perciò frustranti e sterili, cioè incapaci di produrre il cambiamento desiderato.

Una particolare attenzione viene rivolta alle **famiglie con figli adottivi** in cui le dinamiche relazionali risultano particolarmente complesse e dove possono verificarsi conflittualità derivanti dalla storia del bambino nella fase preadottiva e dalle relazioni sviluppate nel nuovo nucleo familiare.

In questi casi i percorsi di sostegno mirano a comprendere e a migliorare le relazioni genitori-figli (adottivi o naturali) e le relazioni tra i figli (adottivi e naturali).

Nell'ottica di agire anche in forma preventiva, all'interno del Sostegno alla Genitorialità, sono previsti anche corsi espressamente destinati a tutte le coppie che intendano avvicinarsi al percorso adottivo (sia nazionale, sia internazionale), allo scopo di aumentare la consapevolezza e il senso di responsabilità.

L'AIUTO UMANITARIO IN CONDIZIONI DI EMERGENZA

I Paesi in Via di Sviluppo sono quelli che sono maggiormente vulnerabili alle catastrofi naturali a causa della mancanza di adeguate infrastrutture, di un'alta densità di popolazione e di un degrado ambientale che non tutela e preserva il territorio in ottica preventiva.

Per questo motivo fenomeni naturali come **terremoti**, **alluvioni**, **inondazioni**, esercitano un impatto altamente negativo e devastante sulle comunità impedendo o interrompendo la difficile lotta alla povertà e alla emancipazione.

ANPIL ETS si pone l'obiettivo di intervenire, nei Paesi in cui è già presente, con la maggiore rapidità possibile, collaborando, laddove è possibile, con altre organizzazioni in modo da ottimizzare i costi e l'uso delle risorse umane.

In azioni di emergenza ANPIL ETS è sempre intervenuta in strettissima collaborazione con le istituzioni pubbliche locali, partecipando ad azioni di coordinamento sul territorio e adottando principi di neutralità politica, indipendenza e umanità, come previsto dal Codice di Condotta dell'Aiuto Umanitario (1994).

Solo a titolo esemplificativo, ma non esaustivo, negli ultimi anni ANPIL ETS è intervenuta con un programma, durato 5 anni, di progetti di ricostruzione e aiuto umanitario in **India** (a Nagapattinam) e in **Sri Lanka** (Colombo) a seguito dello **Tsunami** del 26 dicembre 2004, che ha provocato oltre 230.000 morti.

ANPIL ETS è intervenuta anche in **Haiti**, a seguito del **terremoto** del 12 gennaio 2010 (oltre 300.000 morti) con progetti di distribuzione di beni umanitari (distribuiti alle comunità locali beni di primissima necessità per oltre 110 tonnellate).

ANPIL ETS ha anche contestualmente avviato un progetto pluriennale finalizzato al ricongiungimento familiare di 100 bambini dispersi, che sono stati ospitati provvisoriamente nel Centro di Accoglienza ANPIL di Port de Paix (nord di Haiti) (tale progetto si è concluso nel 2013 con il ricollocamento del 100% dei bambini assistiti).

Nel periodo 2020-2021 ANPIL ETS è intervenuta a Beira (Mozambico) per contribuire a soccorrere le famiglie e i bambini colpiti dai **cicloni** Chalene e Ida. ANPIL ETS ha provveduto inoltre a distribuire nei Paesi in cui opera, oltre 3.000 Kit sanitari di prevenzione per contrastare la diffusione della **pandemia** collegata al virus Covid-19 e alle sue successive varianti.

3. I NOSTRI STAKEHOLDER DI MISSIONE

La popolazione infantile

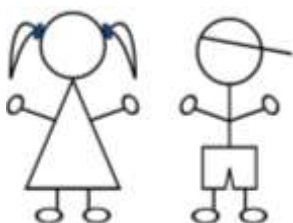

Il focus di ANPIL ETS è sulla infanzia e adolescenza a rischio o in grave stato di disagio.

I bambini, il cui sviluppo fisico, morale e intellettuale è maggiormente compromesso in caso di limitato accesso alle risorse indispensabili, sono al centro degli interventi e della progettualità dell'associazione. ANPIL ETS si ispira alla Convenzione Internazionale per i Diritti dell'Infanzia

(1989) per contrastare carenze educative, malattie, denutrizione e sfruttamento. La progettualità di ANPIL ETS è finalizzata al rafforzamento della diffusione della consapevolezza dei diritti dei bambini e alla loro affermazione.

Le donne



In moltissimi Paesi in Via di Sviluppo le donne e soprattutto le bambine sono escluse dalla formazione scolastica e obbligate alle attività domestiche e alla cura della famiglia. A ciò si aggiungono purtroppo anche casi di sfruttamento sessuale. Queste situazioni determinano una violazione dei diritti fondamentali e una negazione al conseguimento della parità di genere, fondamentale per l'emancipazione sociale ed economica delle donne.

ANPIL ETS nella progettazione dei propri interventi si pone l'obiettivo di porre un'attenzione particolare alla condizione delle bambine e delle donne, promuovendo progetti che coinvolgano situazioni parentali madre-figlia e il coinvolgimento dell'intera comunità.

Famiglie



Nei paesi in cui operiamo, l'azione di garantire l'istruzione ai bambini si inserisce in un percorso più ampio di vicinanza alle famiglie dei minori: la conoscenza delle condizioni di vita della famiglia stessa, che coinvolge genitori, fratelli e sorelle, passa proprio attraverso la scuola. La scuola contribuisce allo sviluppo dei bambini ed ha effetti immediati e diretti su tutto il nucleo familiare.

Anche nei progetti di consulenza in Italia, la famiglia è accompagnata nella delicata fase dell'inserimento scolastico dei figli e nell'individuare le migliori soluzioni educative che siano funzionali all'equilibrio della vita familiare stessa.

- ✚ Soci di ANPIL ETS
- ✚ Comunità locale
- ✚ Scuole
- ✚ Istituzioni pubbliche
- ✚ ONG
- ✚ Enti del Terzo Settore
- ✚ Congregazioni Religiose
- ✚ Donatori e Sostenitori privati (Single, Coppie, Famiglie)
- ✚ Enti Pubblici
- ✚ Fondazioni
- ✚ Aziende

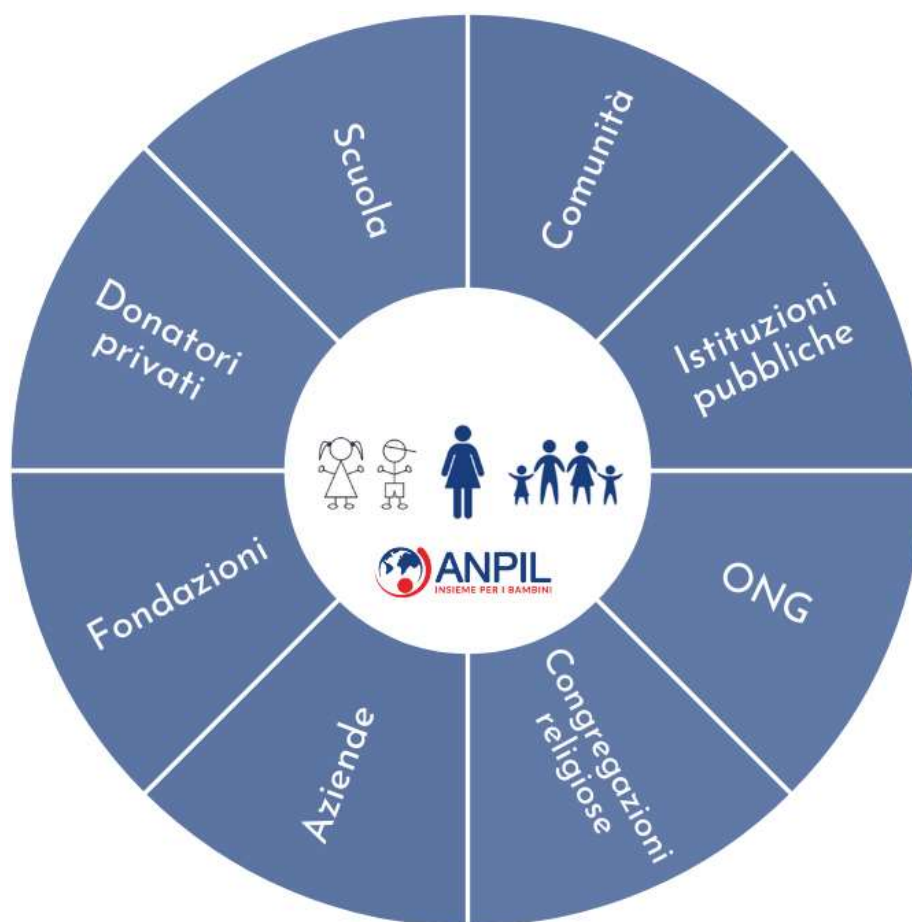

STAKEHOLDERS

SCUOLE



Istituto Gonzaga
da oltre 100 anni educiamo al futuro

Congregazioni Religiose

- Fratelli delle Scuole Cristiane (Italia, Paraguay, Mozambico, Haiti, Rep. Dem. Congo)
- Communauté de Servantes Lasalliennes de Jesus (Haiti)
- Suore Salesiane di Don Bosco (Repubblica Democratica del Congo)
- Sœurs du Cœur Immaculé de Marie (Repubblica Democratica del Congo)

FONDAZIONI



ONG



 **AZIENDE**



4. GOVERNANCE E VITA ASSOCIATIVA

Struttura di ANPIL ETS (al 31/12/2025)

IL CONSIGLIO DIRETTIVO



IL CONSIGLIO DIRETTIVO

PRESIDENTE : Nicola Zito
 Tesoriere : Piero Marcucci
 Consigliere : Vittorio Camurri
 Consigliere : Michele Augurio
 Consigliere : Guido Grazioli

 0 % donne

 100,0 % uomini

 Le cariche sono **gratuite**



Variazione membri 2025
 Out : 1 consigliere
 IN : nessuna variazione

Le cariche sono triennali
(rinnovo nel 2023)
(prossimo rinnovo 01/2026)

Al Consiglio Direttivo partecipa su invito
 il Direttore Generale

20-40

40-50

50-

64 anni
 età

2 incontri del Consiglio Direttivo
 nel 2025

Direttore Generale: Massimiliano Michele Salierno
 Soci ANPIL ETS: 26

CONSIGLIO DIRETTIVO	N° MANDATI			TOTALE
	Consigliere	Tesoriere	Presidente	
Nicola Zito		1	3	4
Piero Marcucci		3		3
Vittorio Camurri	4			4
Michele Augurio	4			4
Guido Grazioli	2 (non consecutivi)			2

RIUNIONI UFFICIALI RILEVANTI

Data	Riunione	Temi rilevanti trattati
17/04/25	Consiglio Direttivo	- Bilancio 2024
16/09/25	Consiglio Direttivo	- Relazione sulle attività svolte e sui Progetti in corso
17/04/25	Assemblea	- Approvazione Rendiconto Economico 2024

5. SITUAZIONE ECONOMICO FINANZIARIA

RENDICONTO GESTIONALE 2025 vs 2024 (valori in euro)

ONERI E COSTI	2025	2024	PROVENTI E RICAVI	2025	2024
A) Costi e oneri da attività di interesse generale			A) Ricavi, rendite e proventi da attività di interesse generale		
			1) Proventi da quote associative ed apporti dei fondatori	440,00	560,00
1) Materie prime, sussidiarie, di consumo e di merci	17.540,39	4.216,23	2) Proventi dagli associati per attività mutuali		
2) Servizi	102.130,43	99.242,30	3) Ricavi per prestazioni e cessioni ad associati e fondatori		
			4) Erogazioni liberali	153.118,66	131.565,25
3) Godimenti beni di terzi	7.829,91	8.782,31	5) Proventi del 5 per mille	28.765,11	36.202,01
4) Personale	117.614,64	102.980,57	6) Contributi da soggetti privati	20.881,22	35.048,50
			7) Ricavi per prestazioni e cessioni a terzi	9.448,00	17.299,16
5) Ammortamenti	7.094,12	9.215,79	8) Contributi da enti pubblici		
5 bis) svalutazioni delle immobilizzazioni materiali ed immateriali					
6) Accantonamento per rischi ed oneri			9) Proventi da contratti con enti pubblici		
7) Oneri diversi di gestione			10) Altri ricavi, rendite e proventi	2.719,31	1.983,39
8) Rimanenze iniziali	139.808,05	104.330,50	11) Rimanenze finali	124.351,00	139.808,05
9) Accantonamento a riserva vincolata per decisione degli organi istituzionali					
10) Utilizzo riserva vincolata per decisione degli organi istituzionali					
Totale	392.017,54	328.767,70	Totale	339.723,30	362.466,36
			Avanzo/disavanzo attività di interesse generale (+/-)	-52.294,24	33.698,66
B) Costi e oneri da attività diverse			B) Ricavi, rendite e proventi da attività diverse		
1) Materie prime, suddidiarie. Di consumo e di merci			1) Ricavi per prestazioni e cessioni ad associati e fondatori		
2) Servizi			2) Contributi da soggetti privati		
3) Godimento beni di terzi			3) Ricavi per prestazioni e cessioni a terzi		
4) Personale			4) Contributi da enti pubblici		
5) Ammortamenti			5) Proventi da contratti con enti pubblici		
5 bis) svalutazioni delle immobilizzazioni materiali ed immateriali					
6) Accantonamento per rischi ed oneri			6) Altri ricavi, rendite e proventi		
7) Oneri diversi di gestione			7) Rimanenze finali		
8) Rimanenze iniziali					
Totale	-	0,00	Totale	0,00	0,00
			Avanzo/disavanzo attività diverse (+/-)	0,00	0,00

ONERI E COSTI	2025	2024	PROVENTI E RICAVI	2025	2024
C) Costi ed oneri da attività di raccolta fondi			C) Ricavi, rendite e proventi da attività di raccolta fondi		
1) Oneri per raccolta fondi abituali	4624,1	6.554,38	1) Proventi da raccolta fondi abituali	17.588,69	18.949,76
2) Oneri per raccolta fondi occasionali			2) Proventi da raccolta fondi occasionali		
3) Altri oneri			3) Altri proventi		
Totale	4.624,10	6.554,38	Totale	17.588,69	18.949,76
			Avanzo/disavanzo attività di raccolta fondi (+/-)	12.964,59	12.395,38
D) Costi e oneri da attività finanziarie e patrimoniali			D) Ricavi, rendite e proventi da attività finanziarie e patrimoniali		
1) Su rapporti bancari	837,53		1) Da rapporti bancari	110,14	176,11
2) Su prestiti			2) Da altri investimenti bancari		
3) Da patrimonio edilizio	696,38	718,99	3) Da patrimonio edilizio		426,00
4) Da altri beni patrimoniali			4) Da altri beni patrimoniali		0,01
5) Accantonamenti per rischi ed oneri					
6) Altri oneri	241,66		5) Altri proventi	2,83	
Totale	1.775,57	718,99	Totale	112,97	602,12
			Avanzo/disavanzo attività di finanziarie e patrimoniali (+/-)	-116,87	-116,87
E) Costi e oneri di supporto generale			E) Proventi di supporto generale		
1) Materie prime, sussidiarie, di consumo e di merci	2.828,55	2.488,23	1) Proventi da distacco del personale		
2) Servizi	25.042,89	28.146,95	2) altri proventi di supporto generale		
3) Godimento beni di terzi	4.876,17	11.370,29			
4) Personale					
5) Ammortamenti					
5 bis) svalutazioni delle immobilizzazioni materiali ed immateriali					
6) Accantonamenti per rischi ed oneri					
7) Altri oneri	59.113,48	1.469,87			
8) Accantonamento a riserva vincolata per decisione degli organi istituzionali					
9) Utilizzo riserva vincolata per decisione degli organi istituzionali					
Totale	91.861,09	43.475,34	Totale	0,00	0,00
Totale oneri e costi	490.278,30	379.516,41	Totale proventi e ricavi	357.424,96	382.018,24
			Avanzo/disavanzo d'esercizio prima delle imposte (+/-)	-132.853,34	2.501,83
			Imposte	466	428,00
			Avanzo/disavanzo d'esercizio (+/-)	-133.319,34	2.073,83

STATO PATRIMONIALE 2025 vs 2024

ATTIVO	2.025	2.024	PASSIVO	2.025	2.024
A) QUOTE ASSOCIATIVE O APPORTI ANCORA DOVUTI			A) PATRIMONIO NETTO	309.607,91	442.927,25
B) IMMOBILIZZAZIONI	158.205,08	157.240,06	I - fondo di dotazione dell'ente		
I - immobilizzazioni immateriali	26.737,69	29.909,65	II - patrimonio vincolato	-	-
1) costi di impianto ed ampliamento	25.273,69	28.884,22	1) riserve statutarie		
2) costi di sviluppo			2) riserve vincolate per decisione degli organi istituzionali		
3) diritti di brevetto industriale e diritti di utilizzazione delle opere dell'ingegno			3) riserve vincolate destinate da terzi		
4) concessioni, licenze, marchi e diritti simili	1.464,00		III - patrimonio libero	442.927,25	440.853,42
5) avviamento			1) riserve di utili o avanzi di gestione		
6) immobilizzazioni in corso e acconti		1.025,43	2) altre riserve	442.927,25	440.853,42
7) altre			IV - avanzo/disavanzo d'esercizio	-	133.319,34
II - immobilizzazioni materiali	113.309,55	112.149,57	B) FONDI PER RISCHI ED ONERI	-	-
1) terreni e fabbricati	110.000,00	110.000,00	1) per trattamento di quiescenza e obblighi simili		
2) impianti e macchinari		-	2) per imposte, anche differite		
3) attrezzature		838,98	3) altri		
4) altri beni	3.309,55	1.310,59	C) TRATTAMENTO DI FINE RAPPORTO di lavoro subordinato	17.385,58	10.959,29
5) automezzi	-	-	D) DEBITI, con separata indicazione aggiuntiva, per ciascuna voce, degli importi esigibili entro l'esercizio successivo	42.249,05	41.865,79
III - immobilizzazioni finanziarie, con separata indicazione aggiuntiva, per ciascuna voce dei crediti, degli importi esigibili entro l'esercizio successivo	18.157,84	15.180,84	1) debiti verso banche	2.732,96	7.637,08
1) partecipazioni in :			2) debiti verso altri finanziatori		1.253,36
a) imprese controllate			3) debiti verso associati e fondatori per finanziamenti		
b) imprese collegate			4) debiti verso enti della stessa rete associativa		
c) altre imprese			5) debiti per erogazioni liberali condizionate		
2) crediti:			6) acconti		
a) verso imprese controllate			7) debiti verso fornitori	1.644,28	3.787,21
b) verso imprese collegate			8) debiti verso imprese collegate e controllate		
c) verso altri enti del terzo settore	180,84		9) debiti tributari	3.716,59	3.648,97
d) verso altri	17.977,00	15.180,84	10) debiti verso istituti di previdenza e di sicurezza sociale	7.720,13	6.559,73
3) altri titoli			11) debiti verso dipendenti e collaboratori	23.470,66	16.278,68
C) ATTIVI CIRCOLANTE	204.679,97	332.980,56	12) altri debiti	2.964,43	2.700,76
I - rimanenze	124.351,00	139.808,05	E) RATEI E RISCONTI PASSIVI	15,00	957,51
1) materie prime, sussidiarie e di consumo					
2) prodotti in corso di lavorazione e semilavorati					
3) lavori in corso su ordinazione					
4) prodotti finiti e merci	124.351,00	139.808,05			
5) acconti					
II - crediti con separata indicazione aggiuntiva, per ciascuna voce, degli importi esigibili entro l'esercizio successivo	11.875,79	78.898,74			
1) verso utenti e clienti					
2) verso associati e fondatori					
3) verso enti pubblici					
4) verso soggetti privati per contributi					
5) verso enti della stessa rete associativa					
6) verso altri enti del terzo settore	1.410,00	13.990,00			
7) verso imprese controllate					
8) verso imprese collegate					
9) crediti tributari		1.376,00			
10) da 5 per mille					
11) imposte anticipate					
12) verso altri	10.465,79	63.532,74			
III - attività finanziarie che non costituiscono immobilizzazioni	0,00	0,00			
1) partecipazioni in imprese controllate					
2) partecipazioni in imprese collegate					
3) altri titoli					
IV - disponibilità liquide	68.453,18	114.273,77			
1) depositi bancari e postali	66.045,59	111.926,77			
2) assegni					
3) denaro e valori in cassa	2.407,59	2.347,00			
D) RATEI E RISCONTI ATTIVI	6.372,49	6.489,22			
TOTALE ATTIVO	369.257,54	496.709,84	TOTALE PASSIVO	369.257,54	496.709,84

RENDICONTO GESTIONALE 2025

RICLASSIFICATO SECONDO LE MODALITA' OPERATIVE DELL'ORGANIZZAZIONE

(valori in euro)

ONERI	euro	PROVENTI	euro
Oneri da Attività Istituzionali		Proventi da Attività Istituzionali	
Progetti di Inclusione Scolastica e di Integrazione Alimentare	64.424	Progetti di Inclusione Scolastica e di Integrazione Alimentare	59.279
Haiti	15.335	Haiti	16.111
Mozambico	7.462	Mozambico	7.786
Paraguay	14.970	Paraguay	15.617
Repubblica Democratica del Congo	17.771	Repubblica Democratica del Congo	10.380
Guatemala	8.885	Guatemala	9.385
Progetti per lo Sviluppo e l'autosufficienza Economica	29.515	Progetti per lo Sviluppo e l'autosufficienza Economica	30.264
Congo : "Cucire il Futuro"	10.230	Congo : "Cucire il Futuro"	3.874
Congo : La Biblioteca di Giovanni	11.300	Congo : La Biblioteca di Giovanni	20.830
Paraguay : Sala Lettura	473	Paraguay : progetto Sala Lettura per le bambine di Pozo Colorado	189
Haiti: affitto	7.191	Donazioni generiche per i Progetti	5.370
Progetto "Mattoni di Speranza"	321		
Progetti di Educazione alla Cittadinanza Globale	18.253	Progetti di Educazione alla Cittadinanza Globale	27.483
Expo Missionaria 2025	2.546	Expo Missionaria 2025	9.697
Italia : Progetto "Apri un libro, accendi una luce"	-	Italia : Progetto "Apri un libro, accendi una luce"	5.968
Viaggi Solidali in Missione	15.107	Viaggi Solidali in Missione	11.818
Giornate della Condivisione 2025	600		
Spazio Ascolto Famiglie e Sostegno alla Genitorialità	27.457	Spazio Ascolto Famiglie e Sostegno alla Genitorialità	8.480
totale	139.649	totale	125.505
Altri Oneri		Altri Proventi	
Oneri promozionali e di raccolta fondi	12.507	Proventi da Raccolta Fondi e Attività Accessorie	88.072
Oneri di Supporto Generale	135.847	Proventi da quote soci	440
Oneri Straordinari	59.032	Proventi Finanziari	2.830
Oneri Finanziari e tributari	3.132	Proventi Straordinari	-
totale	210.518	totale	91.342
TOTALE ONERI	350.166	TOTALE PROVENTI	216.847
Generazione/(Utilizzo) della Riserva di esercizio	-		
	133.319		
TOTALE A PAREGGIO	216.847	TOTALE PROVENTI	216.847

COMMENTO AL RENDICONTO GESTIONALE E ATTIVITA' SVOLTE NEL 2025

PROVENTI

Nell'anno 2025 si sono avuti Proventi Complessivi pari a **125.505** euro così ripartiti: (valori in euro)

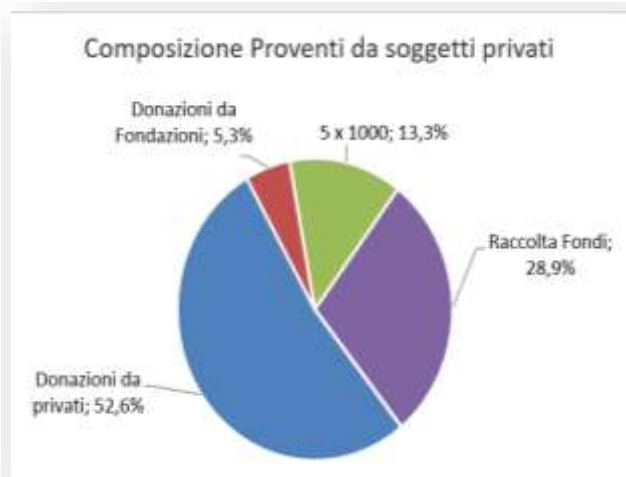

PROVENTI 2025	Valore	%
da enti pubblici, anche sovranazionali (in valori e in percentuale sul totale dei ricavi)	0 euro	0%
da soggetti diversi da enti pubblici (in valore e in percentuale sul totale dei ricavi)	125.505 euro	100%
da attività commerciali	0 euro	0%

La provenienza dei PROVENTI è da soggetti privati. Tra questi segnaliamo:

- 3.000 € attribuibili al contributo a fondo perduto ottenuto dalla Fondazione CARIPOLO e destinato alla attività "EXPO MISSIONARIA" inserita nei Progetti di Educazione alla Cittadinanza Globale
- 8.500 € attribuibili al residuo del finanziamento a fondo perduto ottenuto dalla Chiesa Valdese tramite l'8x1000 e destinato al progetto "Cucire il Futuro", avviato a Kinshasa, in Repubblica Democratica del Congo.

ANPIL ETS non ha alcun provento derivante da attività commerciali.

ANPIL ETS non ha ricevuto alcun provento da Enti Pubblici.

PROVENTI E ONERI PER ATTIVITA' ISTITUZIONALI

I Proventi da Attività Istituzionali sono suddivisi per:

1. Progetti di Inclusione e di Integrazione scolastica;
2. Progetti per lo Sviluppo e l'autosufficienza Economica;
3. Progetti di Educazione alla Cittadinanza Globale;
4. Spazio Ascolto Famiglie e Sostegno alla Genitorialità

In particolare, i Proventi per Attività Istituzionali sono così ripartiti: (valori in euro)

PROVENTI ATTIVITA' ISTITUZIONALI

125.505 euro

1. Progetti di inclusione e di integrazione scolastica	59.279 euro	47,2%
2. Progetti per lo Sviluppo e l'Autosufficienza Economica	30.264 euro	24,1%
3. Progetti di educazione alla Cittadinanza Globale	27.483 euro	21,9%
4. Spazio Ascolto Famiglie e Sostegno alla Genitorialità	8.480 euro	6,8%

Nei Proventi per Attività Istituzionali sono incluse:

- le donazioni espressamente ricevute per i singoli progetti
- le donazioni generiche destinate ai progetti dell'associazione

Nel 2025 ANPIL ETS ha incassato 11.500 € attribuibili al finanziamento a fondo perduto ottenuto dalla Chiesa Valdese tramite l'8x1000 (8.500€) e alla Fondazione Cariplo (3.000€).

Per dare continuità alle attività in corso e risposte all'insorgere di nuove emergenze, abbiamo attivato anche campagne ad hoc, come ad esempio la Campagna Natalizia finalizzata al finanziamento per la ristrutturazione di alcune abitazioni rurali di famiglie guatemalteche.

A fronte di questi Proventi per Attività Istituzionali si sono avuti Oneri corrispondenti pari a:
(valori in euro)

ONERI ATTIVITA' ISTITUZIONALI

139.649 euro

1. Progetti di inclusione e di integrazione scolastica	64.424 euro	46,1%
2. Progetti per lo Sviluppo e l'Autosufficienza Economica	29.515 euro	21,1%
3. Progetti di educazione alla Cittadinanza Globale	18.253 euro	13,1%
4. Spazio Ascolto Famiglie e Sostegno alla Genitorialità	27.457 euro	19,7%

Segnaliamo che l'invio delle quote all'estero avviene in dollari e, pertanto, la voce Oneri è stata costruita convertendo la valuta in euro considerando il cambio medio del periodo di acquisto o di trasferimento.

1. PROGETTI DI INCLUSIONE E DI INTEGRAZIONE SCOLASTICA

Gli impegni presi da ANPIL con le missioni per l'anno 2025 sono stati assolti. I bambini/ragazzi che hanno beneficiato in modo diretto dei *Progetti di inclusione e di integrazione scolastica* nel 2025 sono stati 354. Rispetto all'anno 2024 c'è stata una diminuzione di 116 bambini, in quanto si è concluso il progetto "Dal mio cuore a quello dell'Africa", promosso dalla CAI, a cui ANPIL ETS ha partecipato come partner di CIFA e AiBi (capofila del progetto).

2. PROGETTI PER LO SVILUPPO E L'AUTOSUFFICIENZA ECONOMICA

Nel 2025 ANPIL si è impegnata nei seguenti progetti (segnaliamo i principali):

REPUBBLICA DEMOCRATICA DEL CONGO

- Progetto "Cucire il Futuro": Atelier di taglio e cucito presso la scuola Don Bosco di Kinshasa.

REPUBBLICA DEMOCRATICA DEL CONGO

- Progetto "Dal Nostro Cuore a quello dell'Africa-Un altro Viaggio" (promosso dalla C.A.I.) per l'assistenza e l'inclusione scolastica di 116 bambini/e di Kinshasa.

L'impatto dei seguenti progetti sulla popolazione locale è stimato nell'ordine di circa 2.500 persone.

3. PROGETTI DI EDUCAZIONE ALLA CITTADINANZA GLOBALE

Nel 2025 è stato possibile realizzare le seguenti attività:

- Incontro con 5 classi prime medie della scuola I.C.S. di Busnago (MB) sul Libro “La Chiave d’oro” con attività di laboratorio artistico (13 febbraio 2025)
- Incontro con le classi prime della scuola secondaria di primo grado dell’Istituto Gonzaga di Milano sul Libro “Il Mappamondo magico” con attività di laboratorio artistico (7 marzo 2023)
- Incontro con le 3 classi terze della scuola media di via Milesi (MI) sul Libro “Matt e Splat” con attività di laboratorio artistico (20 marzo 2025)
- Incontro con le classi terze della scuola primaria Iqbal Masih di via Valdarno (MI) sul Libro “Il Mappamondo magico” con attività di laboratorio artistico (31 marzo 2025)
- Incontro con le 3 classi quarte della scuola primaria di via Viterbo (MI) sul Libro “Il Mappamondo magico” con attività di laboratorio artistico (6 maggio 2025)
- Incontro con le 2 classi quarte della scuola primaria di via Forze Armate (MI) sul Libro “Il Mappamondo magico” con attività di laboratorio artistico (7 maggio 2025)
- Attività di raccolta materiale “Le Giornate della Condivisione” (13 e 14 maggio 2025)
- Viaggi Solidali (mese di 06 e 07 – *vedi punto seguente*)
- Incontro con le classi dei Licei dell’Istituto Gonzaga di Milano per la testimonianza dei volontari che hanno vissuto l’esperienza del Viaggio Solidale nell’estate 2025 in Guatemala (26 settembre 2025)
- Expò Missionaria dal tema “Mille cuori, un solo battito” (3-16 novembre 2025) (Ist. Gonzaga)
- Incontro con le classi quinte della scuola primaria dell’Istituto Gonzaga di Milano sul Libro “Il Mappamondo magico” con attività di laboratorio artistico (1 dicembre 2025)

Viaggi Solidali

Nel 2025 sono stati riattivati i Viaggi Solidali durante il periodo estivo. È stato organizzato infatti un gruppo di 8 Volontari che si è recato in Guatemala dal 21/06 al 07/07.

I viaggi solidali sono una esperienza formativa ed educativa improntata al “servizio” e al turismo sostenibile, e sono parte integrante dei Progetti di Educazione alla Cittadinanza Globale, rivolti principalmente ai giovani adolescenti.

4. SPAZIO ASCOLTO FAMIGLIE E SOSTEGNO ALLA GENITORIALITA'

Continua il trend positivo degli ultimi anni e continuano i risultati incoraggianti. L'accoglienza ricevuta dalle famiglie e il loro gradimento, sono una conferma dell'importanza delle attività svolte a supporto delle dinamiche relazionali familiari. Le attività svolte nella sede di via Visconti a Milano prevedono laboratori in presenza per i ragazzi, come ad esempio il laboratorio sulle emozioni che continua a riscuotere molto successo.

ATTIVITÀ ACCESSORIE

Partecipazione alla FIERA DELL'ARTIGIANO di Milano (dicembre 2025) con uno stand messo a disposizione gratuitamente dall'organizzazione: sono stati esposti prodotti di artigianato provenienti dalle missioni ed è stata fatta una campagna di sensibilizzazione sui problemi dell'infanzia nei Paesi in via di Sviluppo e di informazione sulle attività di ANPIL.

ATTIVITÀ PROMOZIONALI

Stampa - pagine promozionali

-Rivista "Incontri a.s. 25/26": novembre 2026

-Rivista "Lasalliani in Italia"

ALTRI PROVENTI E ONERI

Nel 2025 si sono avuti Altri Proventi per un totale di 91.342 euro, di cui 59.306,89 euro attribuibili alla Raccolta Fondi e 28.765,11 euro al 5 x 1000 incassato nel 2025 e riferito all'anno fiscale 2024.

L'organizzazione non ha alcun provento derivante da attività commerciali.

Nell'anno 2025 la voce Altri Oneri è pari a 210.518 euro.

La componente rilevante di tale voce è data dagli "Oneri di Supporto Generale" pari a 135.847 euro (64,5% del totale), mentre gli "Oneri promozionali e di raccolta fondi" costituiscono il 5,9%.

Gli Oneri di Supporto Generale includono il costo del personale impiegato per il lavoro di sede (117.614,64 euro) e le Spese Generali (18.232,36 euro, in riduzione del 18% rispetto al 2024).

Una voce rilevante nel rendiconto del 2025 sono gli Oneri Straordinari che ammontano a 59.032€, di cui 54.752€ attribuibili al Progetto "Dal nostro cuore a quello dell'Africa" (parte 1), promosso dalla CAI, a cui ANPIL ETS ha partecipato come partner di AiBi (capofila) e di CIFA.

La cifra di 54.752€ si compone di due componenti:

-la quota di cofinanziamento (21.062 €), che inizialmente era stata fissata al 7% (del costo progetto) e che, in fase di consuntivazione finale da parte della CAI, è aumentata al 20%.

-le differenze dei cambi euro/dollaro (molto penalizzanti) che si sono verificate nel periodo 2021-2024 (il Budget del progetto è stato fissato dalla CAI nel 2021 con un cambio 1\$usd=1€).

ATTIVITÀ DI SENSIBILIZZAZIONE E DI RACCOLTA FONDI

Nel 2025 ANPIL ha realizzato attività di sensibilizzazione e di raccolta fondi utilizzando i canali di comunicazione online (via social e e-mail).

LA STRATEGIA SOCIAL DI ANPIL ETS

L'obiettivo centrale della strategia social di ANPIL ETS è ampliare e sensibilizzare la community di sostenitori. Abbiamo scelto di rivolgerci al nostro target usando i canali social più conosciuti, Facebook e Instagram, che hanno un'utenza più ampia ed eterogenea. Non escludiamo di usare canali come LinkedIn e Twitter.

È stato definito un piano editoriale per programmare quali contenuti pubblicare, in linea con l'obiettivo prefissato, e con quale frequenza. Per quanto riguarda la scelta dei contenuti, abbiamo scelto di diversificare gli argomenti per fare in modo che il piano editoriale non risulti monotematico o ripetitivo agli utenti.

La scelta della diversificazione dei contenuti, però, non è solo volta a mantenere alta l'attenzione del target: il piano editoriale di ANPIL si compone sia di contenuti legati alle CTA (Call To Action), ma anche di contenuti come resoconti delle attività svolte, testimonianze di volontari e rubriche mensili sui principali fatti di attualità dei Paesi in cui ANPIL è presente.

Questa scelta è legata ad una volontà di sensibilizzare il pubblico di riferimento su temi cari ad ANPIL con l'obiettivo di rendere gli utenti più consapevoli e informati sul contesto in cui operiamo, comunicare con trasparenza le attività svolte e costruire un senso di appartenenza alla stessa community.

Una parte del budget è destinato alla sponsorizzazione dei post; i post sponsorizzati ci permettono di parlare ad un pubblico più definito e targettizzato.

Infine, la misurazione dei risultati: periodicamente produciamo dei report sul gradimento e i progressi dei post social in modo da selezionare i contenuti che piacciono di più e scegliere su quali aspetti concentrarci.

 **PAGINA FACEBOOK @ANPIL ETS**

Follower totali	2.838
N. post pubblicati	88
Stories	61
Visite alla Pagina ¹	2005
Visualizzazioni contenuti ²	455.214
Interazioni con i contenuti ³	1364
N. inserzioni (post a pagamento)	8
Contenuti più popolari	Eventi in presenza (Fiera Missionaria, AF, Progetti scuole, Viaggi Solidali); Ricorrenze (festività, commemorazioni); Aggiornamenti Progetti

 **PAGINA INSTAGRAM @anpil_ets**

Follower totali	743
N. post pubblicati	80
Stories	61
Visite al profilo	1224
Visualizzazioni contenuti	32.732
Interazioni con i contenuti	254
N. inserzioni (post a pagamento)	4
Contenuti più popolari	Eventi in presenza (Fiera Missionaria, AF, Progetti scuole, Viaggi Solidali); Ricorrenze (festività, commemorazioni); Aggiornamenti Progetti

 **NEWSLETTER (mailchimp)**

N. contatti	1.978
N. newsletter inviate	10
Date invio newsletter	21/02/2025 19/05/2025 13/06/2025 20/06/2025 11/07/2025 09/09/2025 20/10/2025 22/10/2025 12/11/2025 05/12/2025
Percentuale media apertura mail	29 %

¹ Il numero di volte in cui la tua Pagina o il tuo profilo sono stati visitati.

² Il numero di "Mi piace" o reazioni, salvataggi, commenti, condivisioni e risposte sui tuoi contenuti, comprese le inserzioni. I contenuti possono includere formati come post, storie, reel e altri.

³ Il numero di "Mi piace" o reazioni, salvataggi, commenti, condivisioni e risposte sui tuoi contenuti, comprese le inserzioni. I contenuti possono includere formati come post, storie, reel e altri.

ATTIVITÀ DI SENSIBILIZZAZIONE

- Febbraio 2025 : Incontro Classi Liceo Ist. Gonzaga su testimonianza Viaggi Solidali
- Marzo 2025 : Incontro Classi Scuola Media Ist. Gonzaga su Progetto Gemellaggio Haiti
- Aprile 2025: Videochiamata con il Direttore della scuola Palmistes di Haiti
- Marzo 2025 :
- Settembre 2025 : Incontro Classi Liceo Ist. Gonzaga su Progetto Gemellaggio Haiti
- Le “Caffettate di ANPIL” : 2 incontri con le mamme dell’Ist. Gonzaga di Milano

ATTIVITÀ DI RACCOLTA FONDI

- Maggio 2025: Festa della Mamma. Stand con prodotti artigianali provenienti dalle missioni
- Campagna raccolta fondi, Natale 2025: “Mattoni di Speranza” per i bambini delle missioni sostenute da ANPIL
- Dicembre 2025: Partecipazione all’ARTIGIANO IN FIERA (Milano) con uno stand.
Esposizione di prodotti artigianali provenienti dalle missioni e promozione delle attività di ANPIL.

IL SOSTEGNO A DISTANZA

Il sostegno a distanza, parte integrante dei Progetti di Inclusione Scolastica e di Integrazione alimentare, rappresenta da sempre la principale forma di finanziamento. Gli ultimi anni sono stati complicati per tutti gli enti del terzo settore, soprattutto per quelli non direttamente coinvolti nelle attività per la gestione della pandemia o della guerra in Ucraina, facendo registrare una contrazione nella base dei donatori.

Ciò nonostante, ANPIL può contare su una base solida di sostenitori e, per il sostegno a distanza, continuiamo a mantenere un elevato tasso di fedeltà dei nostri donatori – di oltre l’80% -, fattore che consente di accompagnare i bambini fino al sesto anno del primo ciclo di istruzione.

Ma il nostro obiettivo è garantire la CONTINUITA’ della nostra azione. Laddove possibile cerchiamo di sostenere l’accesso all’istruzione di qualità non solo per il primo ciclo ma offrendo ai bambini che sosteniamo l’accesso anche al secondo ciclo di istruzione, sebbene questo comporti un aumento della richiesta di donazione per il sostegno a distanza, perché il ciclo secondario ha in genere costi più alti.

VARIAZIONE DEL NUMERO DI SAD (quadriennio 2022—2025)

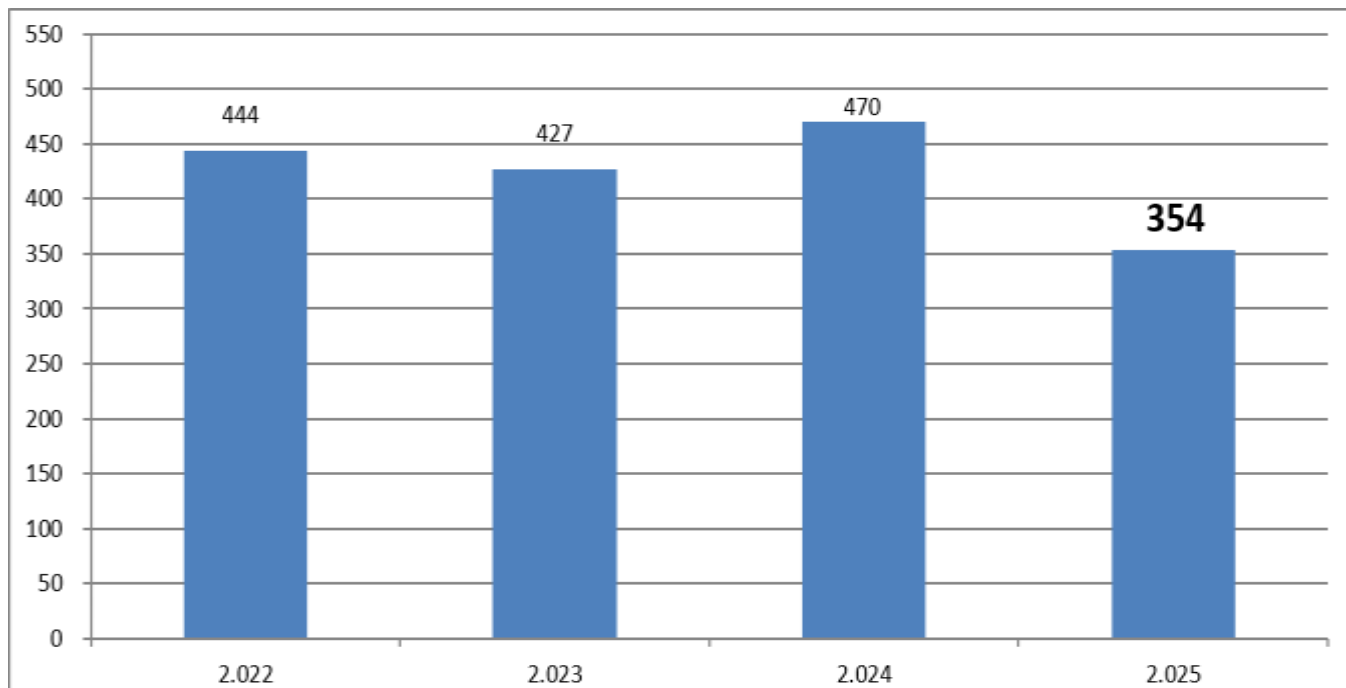

PROVENIENZA SAD (anno 2025)

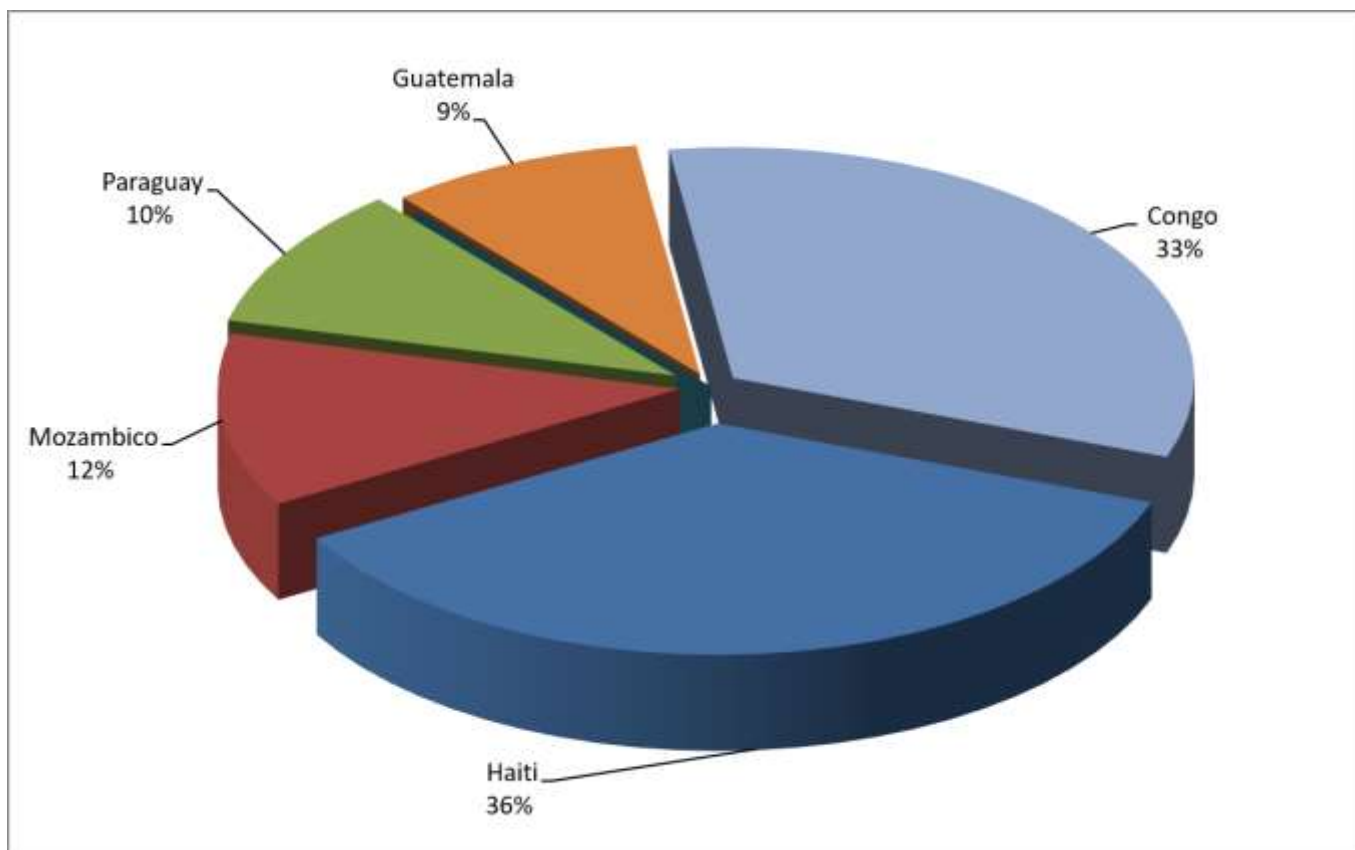

LE RISORSE UMANE

Le Risorse Umane di ANPIL ETS sono costituite principalmente da Personale Dipendente, a Contratto, da Liberi professionisti e da Volontari.

Nel 2025 ANPIL ETS ha dato la sua disponibilità ad accogliere la richiesta del Tribunale di Milano per fare svolgere presso la propria sede la “messa alla prova” di n° 3 persone. Queste persone hanno coadiuvato il personale dipendente nello svolgimento delle attività ordinarie.

La situazione al 31/12/2025 viene illustrata nella seguente tabella.

Risorse Umane	ITALIA		TOTALE		TOTALE
	M	F	M	F	M/F
PERSONALE DIPENDENTE					
Tempo indeterminato	1	2	1	2	3
PERSONALE A CONTRATTO					
Cocopro	1		1		1
COLLABORATORI ESTERNI					
Liberi professionisti		1		1	1
				Totale	5

I referenti di ANPIL ETS all'estero sono tutti volontari, non retribuiti: percepiscono solo un rimborso spese.

I referenti sono tutti locali e residenti all'estero.

REFERENTI ALL'ESTERO	ESTERO		TOTALE
	M	F	M/F
Volontari			
Dir. Scuola primaria Palmiste (H)	1		1
Dir. Scuola secondaria College S. Miguel (H)	1		1
Dir. Scuola primaria Tendron (H)	1		1
Dir. Scuola primaria La Salle (H)	1		1
Dirett.ce Scuola primaria Hibiscus (H)		1	1
Totale Haiti			5
Dir. Scuola primaria Pozo Colorado (P)	1		1
Dir. Scuola primaria La Salle Asuncion (P)	1	1	2
Totale Paraguay			3
Dir. Scuola primaria João XXIII (M)	1		1
Totale Mozambico			1
Resp. Sanitario Guatemala (G)	1		1
Resp. Amministrativo Guatemala (G)	1		1
Dir. Scuola primaria Ixmukané (G)	1		1
Totale Guatemala			3
Dirett.ce Casa Accoglienza S.D. (C)		1	1
Dirett.ce Scuola primaria Don Bosco (C)		1	1
Dir. Scuola primaria S. Georges (C)	1		1
Dir. Scuola secondaria S. Georges (C)	1		1
Totale Rep. Dem. del Congo			4
		Totale	16

POLIZZE ASSICURATIVE PER I VOLONTARI

Tutti i volontari italiani che prestano servizio di volontariato nella attività ANPIL, sia in Italia che all'estero, sono coperti dalle seguenti polizze assicurative:

- Polizza 730876320 (Cattolica Ass.): 237 euro polizza Responsabilità Civile
- Polizza 730877997 (Cattolica Ass.): 209,99 euro polizza Infortuni per i Volontari Italia
- Polizza 732509600+5 (cattolica Ass.): 163,75 euro Polizza Infortuni Addetti Retribuiti
- Polizza 730882009 (Cattolica Ass.): 160 euro polizza Incendio
- Polizza 730916650 (Cattolica Ass.): 274 euro polizza Furto Enti Ecclesiastici
- Polizza 233341 (Cattolica Ass.): 200 euro Tutela Legale Protection Terzo Settore
- Polizza 2421846 (Europ Assistance): 294,70 Polizza Viaggi Estero Direttore Generale

A queste polizze si aggiunge la seguente:

- Polizza 00276304732 (Allianz.): 1.228,00 euro Polizza auto

Il costo di queste polizze (2.767,44 euro) è incluso nella voce "Altri Oneri/Oneri di Supporto Generale".

RIMANENZE DI MAGAZZINO

Il Conto Economico è al netto del valore della variazione delle rimanenze di magazzino, valore che è stato incluso nella voce "Altri Proventi".

Di seguito i valori delle rimanenze:

- Rimanenze finali: 124.351,00 euro
- Rimanenze iniziali: 139.808,05 euro
- Delta variazione: -15.457,05 euro

In occasione del Bilancio 2025, il Consiglio Direttivo ha deciso di ridurre il valore di alcuni beni a magazzino (oggettistica e libri), presenti da anni in giacenza, per rendere il loro valore più adeguato al valore di mercato attuale.

DESTINAZIONE DEL 5 PER MILLE

Il 20 agosto 2025 ANPIL ha incassato il 5x1000 (anno di imposta 2024), pari a **28.765,11 euro**.

Tale cifra è stata così destinata:

1. Risorse umane		10.173,00 euro
2. Spese di funzionamento		380,00 euro
a. Energia Elettrica	380,00 euro	
3. Spese per Acquisto di beni e servizi		8.767,29 euro
a. Canone stampante	2.979,24 euro	
b. Gestione Buste Paghe	3.562,40 euro	
c. Materiale Informativo	2.225,65 euro	
4. Erogazioni ai sensi della propria finalità istituzionale		9.444,82 euro
a. Progetto di Inclusione Scolastica (Haiti)	3.112,68 euro	
b. Progetto di Inclusione Scolastica (Paraguay)	3.132,07 euro	
c. Borse di Studio (Paraguay)	3.200,07 euro	
TOTALE		28.765,11 euro

NOTA METODOLOGICA

La Relazione di Missione relativa all'esercizio chiuso al 31/12/2025 si compone di Stato Patrimoniale, Rendiconto Gestionale a proventi ed oneri e Relazione sulle attività. La Relazione di Missione ha la funzione di illustrare il contenuto dello Stato Patrimoniale e del Rendiconto Gestionale che sono redatti in conformità a quanto suggerito dalle Raccomandazioni emanate dalla Commissione aziende non profit del Consiglio Nazionale dei Dottori Commercialisti, ove applicabili. Il Rendiconto Gestionale è stato redatto secondo la nuova normativa che disciplina gli Enti del terzo Settore (ETS).

6. CRITERI ADOTTATI PER LA STESURA DELLO STATO PATRIMONIALE E DEL RENDICONTO ECONOMICO GESTIONALE

CRITERI DI FORMAZIONE

Il bilancio d'esercizio rappresenta la situazione patrimoniale, finanziaria ed economica dell'Associazione in modo veritiero e corretto.

Il bilancio di esercizio è accompagnato dalla relazione del Collegio dei Revisori interno all'Ente, come previsto anche dallo Statuto dell'Associazione.

Il bilancio è redatto in unità di euro.

CRITERI DI VALUTAZIONE APPLICATI

La valutazione delle poste di bilancio è stata fatta ispirandosi a criteri generali di prudenza, sulla base del principio generale di competenza economica e nella prospettiva della continuazione dell'attività dell'Ente.

Si riportano di seguito le analisi delle singole poste patrimoniali ed economiche come desunte dal rendiconto consuntivo, con esplicazioni delle principali voci in esso contenute.

RELAZIONE SULLE POSTE DELLO STATO PATRIMONIALE

ATTIVITA'

- **IMMOBILIZZAZIONI MATERIALI**

Le immobilizzazioni materiali sono iscritte al costo di acquisto maggiorato degli oneri accessori. Le immobilizzazioni materiali sono ammortizzate a quote costanti secondo tassi commisurati alla loro residua possibilità di utilizzo e tenendo conto dell'usura fisica del bene e della particolare attività svolta.

- **IMMOBILIZZAZIONI IMMATERIALI**

Le Immobilizzazioni immateriali sono iscritte al costo di acquisto e sono ammortizzate in funzione della loro residua possibilità di utilizzazione.

- **IMMOBILIZZAZIONI FINANZIARIE**

Esse riguardano depositi cauzionali e due polizze di assicurazione relative al TFR.

- **RIMANENZE**

Esse riguardano le seguenti voci (più significative):

- libri divulgativi editi da ANPIL;
- materiale di artigianato etnico proveniente dai Paesi in Via di Sviluppo in cui opera ANPIL.

- CASSA e CONTI CORRENTI BANCARIO e POSTALE

Rappresentano il valore delle giacenze attive su c/c di ordinaria gestione e cassa.

- CREDITI DIVERSI/CAUZIONI

Sono tutti rappresentati al presunto valore di realizzo.

- RATEI E RISCONTI ATTIVI

Sono rappresentati da crediti derivanti dall'attività istituzionale.

PASSIVITA'

- PATRIMONIO NETTO

Il Patrimonio Netto è costituito dai risultati economici degli esercizi precedenti e dal valore di un lascito testamentario ricevuto.

Il patrimonio dell'Associazione non è distribuibile ai soci a norma di statuto e nel rispetto della normativa che disciplina le Organizzazioni non Lucrative di Utilità Sociale. Il Consiglio Direttivo dell'Associazione può decidere di vincolare in tutto o in parte gli eventuali avanzi di gestione a specifici progetti/fondi o di lasciarli tra il patrimonio libero.

- FONDO AMMORTAMENTO

Il fondo di ammortamento è calcolato applicando le vigenti aliquote di Legge e si riferisce a fondi su immobilizzazioni materiali e immateriali di seguito identificati:

Immobilizzazioni Materiali:

- Autoveicolo
- Computer
- Mobili di Ufficio

Immobilizzazioni immateriali:

- Sito web

- FONDI PER RISCHI E ONERI

Questi fondi sono istituiti a fronte di oneri o debiti di natura determinata e di esistenza probabile o già certa alla data di chiusura del bilancio, ma dei quali, alla data stessa, sono indeterminati o l'importo o la data di sopravvenienza.

La loro apertura e gestione è sottoposta alla vigilanza del Consiglio Direttivo dell'Ente.

- DEBITI

I debiti sono iscritti al valore nominale. I debiti esigibili entro l'esercizio successivo sono costituiti da debiti correnti verso i fornitori e verso il personale dipendente per le quote ordinarie di stipendi, contribuzioni assistenziali previdenziali e fiscali di legge.

I Debiti INPS/IRPEF/TFR si riferiscono al solo personale italiano (dipendente e a contratto). ANPIL ETS non dispone di dipendente italiano distaccato all'estero.

- **TRATTAMENTO DI FINE RAPPORTO LAVORO SUBORDINATO**

Il debito per TFR è stato calcolato e movimentato in conformità alle disposizioni vigenti che regolano il rapporto di lavoro per il personale dipendente e corrisponde all'effettivo impegno dell'ente nei confronti dei singoli dipendenti alla data di chiusura del bilancio.

RELAZIONE SUL RENDICONTO ECONOMICO GESTIONALE A PROVENTI E ONERI

Il Rendiconto Gestionale è anche redatto secondo lo schema indicato dalle Raccomandazioni del Consiglio nazionale dei Dottori Commercialisti, ove applicabili, in particolare classificando i proventi per provenienza e gli oneri per destinazione.

Il Rendiconto Gestionale è stato redatto secondo la nuova normativa che disciplina gli Enti del terzo Settore (ETS).

I proventi vengono considerati vincolati destinati ad uno specifico progetto/paese quando il donatore ne fa espressa menzione; sono invece vincolati non destinati quando il donatore non indica alcuna causale di donazione o ne indica una generica.

I proventi derivanti dalla gestione straordinaria e gli altri proventi dell'Associazione sono considerati non vincolati e contribuiscono interamente al risultato gestionale dell'esercizio.

Nel rispetto del principio della prudenza nella redazione del bilancio, gli eventuali risultati negativi dei progetti, ove conclusi, vengono spesi nell'esercizio tramite accantonamento di somme derivanti dall'utilizzo di fondi non destinati o del patrimonio libero dell'Associazione.

PROVENTI

I PROVENTI vengono classificati in:

- a) Ricavi, rendite e proventi da attività di interesse generale
- b) Ricavi, rendite e proventi da attività diverse
- c) Ricavi, rendite e proventi da attività di raccolta fondi
- d) Ricavi, rendite e proventi da attività finanziarie e patrimoniali
- e) Proventi di supporto generale

ONERI

Gli ONERI vengono classificati in:

- a) Costi e oneri da attività di interesse generale
- b) Costi e oneri da attività diverse
- c) Costi e oneri da attività di raccolta fondi
- d) Costi e oneri da attività finanziarie e patrimoniali
- e) Costi e oneri di supporto generale

RICLASSIFICAZIONE DEL RENDICONTO GESTIONALE PER MODALITA' OPERATIVE

La Relazione di Missione si compone anche di una riclassificazione del Rendiconto Gestionale che, rispettando i principi di classificazione dei proventi per provenienza e gli oneri per destinazione, mette in evidenza la tipologia di interventi effettuati secondo le modalità di intervento tipiche dell'organizzazione. Tale riclassificazione viene riportata per consentire una migliore comprensione dell'azione di ANPIL.

I PROVENTI vengono classificati in “Proventi da Attività Istituzionale” e “Altri Proventi”.

PROVENTI DA ATTIVITA' ISTITUZIONALI

I Proventi da Attività Istituzionali sono rappresentati da:

- Progetti di Inclusione e di Integrazione scolastica (suddivisi per Paese di intervento)
- Progetti per lo Sviluppo e l'autosufficienza Economica (suddivisi per Paese di intervento)
- Progetti di Educazione alla Cittadinanza Globale
- Spazio Ascolto Famiglie e Sostegno alla Genitorialità (azione svolta in Italia).

In tale categoria di Proventi viene inclusa anche la voce “Proventi destinati alla copertura dei progetti”, ovvero donazioni espressamente vincolate con causale alla realizzazione dei Progetti.

Nei Proventi viene esplicitata anche la quota-parte del contributo del 5x1000 destinata alla copertura della finalità istituzionali.

ALTRI PROVENTI

I proventi indicati in questa voce sono rappresentati da:

- Proventi da raccolta fondi (che include anche la quota-parte del contributo del 5x1000 destinata alla copertura dei costi associativi) e attività accessorie, ovvero le prestazioni rese nell'ambito delle attività collegate alle istituzionali e ad esse funzionali
- Proventi Straordinari, ovvero poste specifiche di competenza dell'esercizio
- Proventi da quote sociali
- Proventi finanziari, ovvero la sommatoria dei proventi derivanti da interessi attivi di conti correnti.

ONERI

Gli ONERI vengono classificati, in “Oneri da Attività Istituzionale” e “Altri Oneri”.

ONERI DA ATTIVITA' ISTITUZIONALI

Gli Oneri da Attività Istituzionali sono rappresentati da:

- Progetti di Inclusione e di Integrazione scolastica (suddivisi per Paese di intervento)
- Progetti per lo Sviluppo e l'autosufficienza Economica (suddivisi per Paese di intervento)
- Progetti di Educazione alla Cittadinanza Globale
- Sportello Ascolto Famiglie e Sostegno alla Genitorialità (azione svolta in Italia)

In tale categoria di Oneri sono inclusi, per ciascuna tipologia di progetto, tutti i costi necessari alla realizzazione del progetto stesso (ad esempio: logistica, personale, attività di coordinamento).

ALTRI ONERI

Gli Oneri indicati in questa voce sono rappresentati da:

- Oneri promozionali e di raccolta fondi
- Oneri di Supporto Generale, che includono:

i: costi del personale dipendente impiegato in attività di sede centrale, accantonamenti per il TFR, ferie e permessi

ii: compensi per collaborazioni

iii: corsi di formazione

iv: spese generali, che includono anche quote di ammortamento dei beni materiali di competenza dell'esercizio

v: costi di assicurazione per i volontari coinvolti nelle attività sia in Italia che all'estero (polizza infortuni/malattie_ Italia; polizza infortuni/malattie_Mondo/estero; polizza responsabilità civile)

- Oneri Straordinari, ovvero poste specifiche di competenza dell'esercizio
- Oneri finanziari, ovvero la sommatoria dei costi e spese di gestione sui conti correnti

7. GRAZIE A.....

Ringraziamo tutti i soci, i volontari, i donatori, le aziende, le Fondazioni che ci supportano con la loro fiducia e la loro generosità.

INSIEME POSSIAMO FARE GRANDI COSE !

In modo particolare il nostro GRAZIE va a:

Giorgio Colombo (EDISON)

Mauro Biraghi (E.ON)

Massimo Quaglini (EDISON)

Francesca Magliulo (Fondazione EOS)

Antonio Intiglietta (GE.FI)

Roberto Zappalà (Istituto GONZAGA)

Gabriele Alberti (GE.FI)

Giancarlo Consolandi (Ass. ExLali)

Coltellerie Paolucci

Dal Bò Roberto (STM)

Giampaolo Russo

Luca Cantoni

Giuseppe Venturini ed Elena Vecchio

Cristian Acquistapace

Sergio Tambini

Eraldo Maretti

Fabio e Rossella Tallia Galoppo

Gio Batta Gri

Andrea Bramati

Paolo Prota Giurleo

Giuditta Leva

Angelo Battagliotti

Gabriele Calomeni

Stefano Meazza